朝鮮日報 夕刊
本紙朝夕刊十面
發行兼編輯人 方應謨 印刷人 崔益進
發行所 京城府太平通一丁目六一 株式會社朝鮮日報社

歐洲平和工作의 佛伊協定調印式

七日午後베네치아宮殿에서擧行

歐洲歷史의一大轉機

【羅馬七日發】訪伊親善使節라발佛外相과 뭇솔리니伊首相間에五日以來繼續되든 歐洲平和工作에關한 佛、伊重大會商은七日에終了되야 그成果로서大戰以後의歐洲歷史에 一大轉機를齎來할協定이成立되야 調印式은七日午後七時 베네치아宮에서擧行되엿다 伊太利側뭇솔리니首相兼外相、스뷔치外務次官、아로이지無任所大臣、佛國側라발外相、샹브룬駐伊大使의 五氏가嚴肅裡에署名調印을 行한後 굿든握手로써 歐洲平和工作의 成功을 祝福하엿다 右新協定은三個의主要文書及若干의 附帶文書로되야

一、歐洲平和에 影響잇는政策에關하야는 五相間에서會議한後決定할것을 約束한一般的商議條約

二、墺國의 領土保全及獨立保障의再確認及따는諸國의五相不干涉、不侵略을宣言할議定書

三、佛領사하라及 사말란드의一部分的讓渡、지브스(佛領)아지스·아베바(에치오피아)間의鐵道의佛、伊共同經營 지브스在住伊國人의 身分保障等을 包含한佛伊植民地協定等을主體로한外에 歐洲諸國間의對立的感情의尖銳化를防止하고 平和的雰圍氣를醸成할目的으로 如左한主旨의決定을보앗것이다

佛、伊는協力하야 獨逸의國際聯盟復歸를 勸誘하야 平和維持工作에 提携키를 求할것이나、今回의協定에關하야諸國特히獨逸의參加를엇도록努力할것이다、佛、伊兩國은昨年一月에發한 伊政府의軍縮覺書를基礎로軍縮問題에關한交涉을再開하야兩國間의 軍事的調整을圖할것 그리고이에附帶하야 獨逸의軍縮의量的程度에關한決定을할것 그런데 佛伊兩國의權威者側에서는 今回의協定內容은 이미伯林에送付되야 獨逸政府의態度도이에好意를가지고 잇다고말하고잇다 그리고墺國의獨立保全에關한決定에關하여는 英國及獨逸로부터 不遠間承諾한다는通告를接할可望이잇다고말하고잇다

"危機年度劈頭에 協定調印은欣快"

伊首相協定成立禮讚

【羅馬七日發聯合】佛伊兩國間의平和協約調印後뭇솔리니首相은如左한演說을行하엿다

新協約의 調印에對하야 淺多의重大試練을 經하야現在에일으럿다 兩國政府는今後도繼續하야 親善關係의促進을圖하여야만한다 라발外相이歐洲의平和工作을爲하야 精神的努力을액기자안홈은 感謝不已하는바이다 라발外相은余와同樣의政治的體驗을가지고잇다 그結果個人的으로共鳴하는바가만허 今回의 協約成立에도이事實이크게有力하엿다고생각한다 一九三五年危機年度를 多幸히도協定成立調印으로써 開始한것은欣快할일이다 이다되엿다고생각하여서는 안된다 佛伊兩國은 共通의光輝잇는文化를 繼承하야接近에는

觀兵式御中止

【東京電話聯合】八日은陸軍始로例年가트면 代代木練兵場에서天皇陛下親臨下에 觀兵式이擧行될터인데 本年은陛下御感冒으로御中止되얏다

"國際平和外에는 全然他意가업다"

佛外相聲明書發表

【羅馬七日發聯合】라발佛外相은佛伊兩國의 平和協約調印後新聞記者團에對하야如左한 스테트멘트를發表하엿다

佛伊兩國政府는 서로自國의重要權益을조곰도犧牲치안코이에新協約을締結하엿다 今回의會商에依하야把握된國際諸協約이 實現되도록 佛伊兩國政府는온갓努力을다할決心이다 今回에成立된協約은國際平和機構의組織을目的으로한以外에全然他意가업는것이다 右協約은모든關係國이精神的平等의基礎下에參加할수잇도록하엿다 이것이佛伊兩國政府의方策이다 佛伊兩國政府의要請은各國政府에 容認될것을確信하고잇다(寫眞라발氏)

佛伊協約成立으로 對伊融資具體化

【巴里七日發聯合】七日羅馬協約成立結果로 佛國으로부터 伊太利政府에對한融資도 드듸여具體化될形勢로되엿다 右融資는 佛蘭西銀行으로부터 伊太利國立銀行에對한借款의形式을取할豫想이다

佛伊協定參加要請 英國當局拒否

【倫敦七日發聯合】佛伊兩國의墺國獨立保障協議條約의 成立과同時에 伊政府는英國에對하여도同條約에 參加키를要請하여왓는데 英外交當局側에서는 그必要가업다는見解를 가지고잇다

一般特別豫算案 議會提出準備完了

追加豫算은約五十萬圓

【東京電話】政府는八日初閣議에서 明年度特別會計豫算案을旣報와如히 決定하기로되엿슴으로써 明年度豫算案은全部이것으로써 決定된一般會計豫算案과 갓치議會에 提出準備를完了하게될터인데 此에繼續하야 다시議會에提出할 九年度追加豫算案에關하여는

一、國策鑛業會社設置에要할經費

一、治安維持法改正에要할經費

約五、六十萬圓程度인데 臨時議會에잇어서 所謂爆彈動議도政友會에서要求한 一億八千萬圓의災害地方疲弊救濟追加豫算에 對하야는 事務當局으로보면 거이考慮할餘地가업는것이라하야 어데까지否定的態度로써臨하고잇다

朝鮮總督府豫算 閣議에서正式決定

要求額보다百三十餘萬圓削減

總額二億八千八百萬圓

朝鮮總督府 昭和十年度特別會計豫算은 大藏省의査定이 臨時議會關係로意外에 時日이느저겨우省議決定을 보게되엿고今八日閣議에上程되여 正式으로確定되엿다 豫算總額은 二億八千八百三十四萬八千餘圓으로 要求額보다 三百五十萬圓이 査定削減되엿스나 九年度豫算에比하야二千五百三十五萬七千餘圓의 膨脹을示하엿다 決定된豫算槪計는左와如하다

昭和十年度 朝鮮總督府特別會計總豫算槪計(單位千圓)

▲歲入	二八八、三四八
經常部	二四〇、四六三
臨時部	四七、八八五
內譯	
一般財源	八五八
公債	二四、〇〇〇
補充金	一二、八二六
剩余金繰入	一〇、二〇一
▲歲出	二八八、三四八
經常部	二〇九、六四五
臨時部	七八、七〇三

主要한新規事業

一、滿洲國關係施設	三、五六七
一、農村振興施設	二四四
一、第三次窮民救濟事業(總工費八百萬圓)	二〇九
一、砂防事業(總額四百六十萬圓)	一五九
一、港灣修築(仁川、麗水、裕山、淸津總額一千四百萬圓)	一、五〇〇
一、鹽田擴張費의追加(總額二百六十二萬圓)	五〇〇
一、昭和十年簡易國勢調査	一五三
一、正租檢査國營	三八四
一、棉作及緬羊飼育獎勵	一三〇
一、沿海州出漁獎勵(總額卅萬圓)	一五三
一、鹽魚出荷獎勵	
一、師範學校新增設	二一〇
一、簡易學校增設	一一八
一、始政二十五年記念施設(博物館新營十萬圓을含함)	一八〇
一、鑛業關係施設	一二八
一、水利組合對策	一、九〇一
一、府制施行(大田、光州、全州)	三九
一、農用林地設定	一五
一、秋風嶺等氣象觀測經費	八二
一、少年刑務所新營	一〇〇

八日閣議를端初로 政府部內大緊張

◇議會對策遂本格化

【東京電話】政府는 來二十一日의 再開議會를月前에두고漸次議會對策을硏究키로되엿다 八日의 初閣議를비롯하야 政黨出身閣僚間에서는 政界各方面의情勢를 蒐集하는同時에 政黨領袖와의往來도 漸次頻繁하여저政府部內도 갑작히緊張味를띄여왓다 休會가 끗난後의議會는 災害豫算追加問題、人權蹂躪問題等의 重大問題로 解散의 不安이 包藏되여잇스나 中心問題는 무엇보다도 臨時議會에서의 政友會提出의 爆彈動議의 善後處置로서 政府對政友會間에 目下虛虛實實의 政策戰이 行해지고잇다 雙方아모다아직決定을보지못하야 議會再開까지에는아직도相當한經緯를經하여야만할것으로보인다 即政府部內에도 硬軟論者의二派에分立되야 追加豫算은이미臨時議會에서 結末이난것이라 單純한政友會의 一方的對策에基하야 今議會에若干의追加豫算을上程함은 政府의威信을損傷식히는것이라는强硬論을 岡田首相에進言하는이도잇는 一方에 이에對하야 山崎農相、內田鐵相等은面目問題에 拘泥치말고 相當額의追加計上을 하는것이 現下의 重大時局에 處하야 大局的으로善處하는所以라고 主張하야 高橋藏相의考慮를 求하고잇슴으로 岡田首相以下政府首腦部가 如何한決定을할지는 가장興味잇는問題이다 그러나閣內의 大勢는大槪로 軟論으로서 岡田首相自身도 積極的으로 政友會에 挑戰할 意思는 全然업슴으로 結局再開議會劈頭의 首相의施政方針演說에도 追加豫算을計上할意思가업지안타는것을 言明하게되고 政府가 政友會와의 調和에 適當한方策을講究할수잇도록 充分한餘裕를가지고 臨할模樣이다 特히高橋藏相、山崎農相間에 政友會內의 穩健系의領袖가微妙히活動하고잇슴은 가장注目을끌고잇다

八面鋒

鑛山出願三百餘件、이것은鑛業界의 新記錄

◇ 謹賀新年이 京城市內에서만一千三百萬通、이것은 새해人事의新記錄。

◇ 昨年中의朝鮮貿易總額이九億八千萬圓、이것도 昭和三年以來의 初記錄。

◇ 客臘一朔中의 米輸移出이一百五十七萬九千石、이것도 이方面의初記錄。

◇ 새해에 各方面으로 새記錄을 뵈일도 今年에의 新記錄。

◇ 이왕에 新記錄을 짓는해라하면 朝鮮사람의 生活向上에도新記錄을보고지고。

人事·集會

▲今井中將(參謀本部第一部長) 同部員諫山中佐、原田少佐、山崎大尉等을 帶同北朝鮮及北滿地方視察에 赴하는途上七日午後三時二十分京城驛着「노조미」로入京 備前屋에 入하얏다 一泊後八日午後三時五十分京城發로北朝鮮에 赴할터이다

▲文明琦氏(慶尙北道會議員)入京人事次來社

▲申栽佑氏(二等飛行機操縱士) 同上

▲趙川辰一氏(朝鮮民報社編輯局長) 同上

軍縮豫備會談 五月로再開延期?

【倫敦東京電話】倫敦軍縮豫備會談再開期日의決定은 英國政府에一任되어잇는데 英國側에서는今年五月조지五世陛下御即位二十五週年을마지하야 倫敦에서大祝典을開催할 模樣이고또英國이豫備會談을繼續하기에 그다지努力하지도안는狀態임으로 軍縮豫備會談의再開는右英帝國의祝典이終了될때까지延期될지도알수업다는觀測이잇다 그런데豫備會談의再開가五月以後까지 延期될境遇에는日本으로서도 來軍縮本會議에對할對策에關하야 直接協議를行할必要가잇슴으로 山本代表만이라도 歸國하게될必要가잇게되야 外務省에서는 新年休暇가끗남을 기다리어 松平大使로하여금 이點에關한英政府의 意向을質問케하야 그結果如何에따라 松平大使에게歸國命令을發하기로되엿다

拓務省異動實現?

【東京電話】坪上拓務次官의辭任에伴하야 入江海平氏를次官으로맛게된拓務省의人事異動에關하여는 昨年末一部分科規程의改革이잇섯슬지음에 兒玉拓相은이決行키로되여잇섯는데 內外種種의事情에依하야 實現되지못하엿든바 그러나地方長官의移動을爲始하야關東局首腦部로任官된司政部長及 大場關東州長官等은모다移動을希望하고잇는듯이傳함으로 長岡總長의赴任後의十五日以後에此等의異動이實現될것으로豫定되다 兒玉拓相은이機會에拓務省內外를通하야相當한範圍에亘하는異動을 斷行하려는模樣인데 本省局長級에서는入江新次官보다도 官等에잇서上級인生駒管理局長의 異動은當然行해지리라고豫期된다 그리고齋藤內閣以來거이不動狀態이든 朝鮮、臺灣等의人事異動도 同時에行할模樣으로벌서부터注目을끌고잇다

初代關東局總長 長岡氏赴任

【東京電話】初代關東局總長에就任한長岡隆一郎氏는 山本同局東京出張所主任等을帶同하고 廣田外相、後藤內相、內田鐵相、近衛貴族院議長을비롯하야 政界官界多數의盛大한餞送裡에 八日午前九時東京發 쓰바메號로 赴任의途에올랏다 同氏는朝鮮經由來十四日午後五時에 新京에着任할豫定이다

日玖通商條約廢棄

玖馬國務長官通告

【華盛頓東京電話】日本과玖馬國間의通商暫定規定은 昭和四年十二月二十六日 華盛頓에서 出淵駐米大使와 玖馬國駐米大使오레라쓰·세다라氏와의間에 交換公文의形式으로서 決定되야 各各 入國居住의 自由、通商關稅、航海에關하야 互相最惠國待遇를許容하고잇섯는데 七日渡邊玖馬代理公使로부터外務省에達한報告에依하면 玖馬國務長官은去五日附로써暫定規定에依하야 廢棄를行할旨를通告하여왓다 同規定에依하면 廢棄通告後三個月即四月五日로써 右規定은失效하야 日本과玖馬間에는無條約國이될터인데 米國政府가 同長官의主張에依하야互惠的主義에基하야 中南米各國과 通商關係의再調整을 行하고잇는이지음 콜롬비아、베루、메루(?)南米諸國이 日本과의 通商條約을 廢棄한은 注目을끌고잇다

스탄드레提督 스長官訪問

豫備會商經過報告

【華盛頓七日發聯合】軍令部長스탄드레提督은 七日華盛頓에到着後海軍長官스완슨氏를 訪問하고 海軍豫備會商의經過에關하야 詳細히報告하엿다 스탄드레提督의報告에關하야 說明키를 拒絶하엿다

拓務次官更迭

【東京電話聯合】八日初閣議에서拓務次官의 更迭을正式決定하고如左히發令하엿다

從四位勳四等 入江海平
任拓務次官(一等)

拓務次官 坪上貞二
依願免本官

王寵惠氏三次南下

胡漢民氏北上慫慂

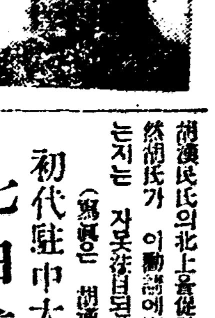

【南京七日發聯合】南京政府의對西南問題는 王寵惠氏의再次南下斡旋에도불구하고 進展된模樣이업고 또中央政府는王氏의주네브歸任을月末에앞두고 焦慮하는빗을보히고잇는데 蔣介石氏는王寵惠氏를爲始하야 中央要人과協議한結果對西南問題의 解決은結局胡漢民氏의 北上을先決問題로할터로此際모든手段을 講究해서라도 胡漢民氏의 北上을 策할것이다하야 近近王寵惠氏는 西南代表를 上海에 招致하야 于先協議를 遂한다음 一月中旬孔祥熙氏와同道하야 三次南下하야 胡漢民氏의北上을懇請할터인데 果然胡氏가 이勸誘에應할는지안흘는지 자못注目되다 (寫眞은 胡漢民氏)

初代駐中大使 七日着任

【華盛頓上海七日發】駐中伊太利公使館을大使館으로 昇格식히기로決定한後初代大使인로지르노바이센스氏는 七日午後二時半에入港한伊太利汽船 콘테스트빠로夫人同伴하고來任하엿는데 前任무스까리氏와의 事務引繼를終了하고兩三日中에南京으로 赴하야 國民政府首席林森氏에게國書를捧呈할터인데 同時에伊太利政府로부터蔣介石汪精衛兩氏에게 贈與한伊太利 最高勳章인 十字架大綬勳一等을兩氏에게 傳達할터인바列國에率先하야 大使를派遣한伊太利對中外交工作은注目되여잇다

特殊職業有權者 七日에投票施行

「자ー르」人民投票開始

【자ー르부륙켄七日發聯合】자ー르領域의歸屬을 決定할人民投票는 드듸여 一週後에切迫되엿는데 이에압서同領域에 在住하며 特殊職業에從事하는關係上 十三日投票當日에支障이잇는 有權者는七日에 投票를行하엿다 即投票當日勤務의必要가잇는刑務所의看守、病院關係者、郵便配達夫、뻐스及電車運轉手車掌、各市町村吏員等으로모다七日에各各外國人投票管理人이 監督하는全領域八個所의 投票場에臨하야 깨끗한 一票를하엿다

龍山師團觀兵式

陸軍始의第二十師團觀兵式은八日午前十一時부터 龍山練兵場에서 植田軍司令官閱兵 梅崎師團長指揮下에 壯烈한分列行進으로써擧行되엿다

謹賀新年

洪原 洪原邑 官公署職員一同

咸鏡線前津驛前 ㊅內鮮運輸株式會社 代表 池遂健吉

咸鏡線前津港 水産業 李鍾吉

咸南三湖漁業組合 組合長 金有顯 理事 金秉熙

洪原邑 公醫 前津鐵道局囑託 洪原病院 李鎬述

洪前原津 文康錫

朝鮮咸南洪原 合資會社 德興商店 電話一一番

洪原邑 司法代書人 朴來弘

洪原邑 司法代書人 宋鼎和

洪原邑 司法代書人 朴在明

洪原邑 司法代書人 金福鎭

洪原育英普通學校職員 代表 姜炯求

洪原邑 三山病院

洪原邑 醫師 宋泳近

朝鮮咸南洪原邑 金明瑄商店 電略(メイ)又八(명)

洪原郡鶴泉面 鶴泉釀酒場

咸鏡線前津驛前 請負木材商 韓熙珏

朝鮮咸鏡線前津驛前 ㊥洪原運輸組

朝鮮咸鏡線前津驛前 ㊍大至組運送店 專務 金在植

朝鮮咸鏡線前津驛前 朝鮮運送株式會社 ⊙前津代行營業所 代表者 都明洙

大至商店 韓震洙

洪原前津 水産業 申允淑

前津 機船底曳網組合 代表 陳大鏞

洪原前津 金秉南

洪原邑 洪原酒造場

咸南洪原 印刷文具 共新商會 電話三五番

洪原邑 李時協

咸鏡線前津驛前(洪原邑) 洪原精米所

洪原邑方西里 水産業 許辛敬

咸鏡線三湖驛前 躋一醫院

洪原三湖市 三湖荷主組

朝鮮咸南三湖驛前 海産物貿易商 明太卵製造 三榮商店 電略(ヤマミ)又六(삼)

咸鏡線三湖驛前 英佛洋服店

咸南三湖漁業組合 理事 金秉熙

朝鮮咸南洪原郡前津港 合資會社 前津廻漕店

洪原前津港 康泰柱

洪原前津港 金秉龍

咸南洪原邑前津驛 金基炫

朝鮮咸南洪原郡前津港 海陸物産 明太子 鹽油 漁網 青竹 販賣 新川商店 電話長二一番 振替口座京城一六二〇番

咸鏡線前津港 水産業 朴東奎

咸鏡線前津驛前 海産物委託商 李昌鉉

朝鮮咸南洪原漁市場通 綢緞 布木 雜貨 都散賣 主 劉炯商店

洪原邑 洪一藥房

洪原邑 陽春堂藥房 李斑煥

洪原邑 崔榮鎬

洪原邑 林炳璨

洪原邑 張泰根

洪原邑 鐵物商 朴相俊

洪原邑內 商華 德泰號

朝鮮咸南洪原邑 日用雜貨 都散賣商 豊成商店 支店所在地 咸興府馬場市

洪原邑 ラヂオ 蓄音機 各種雜貨 專賣商 洪春善

咸南洪原 滿洲粟御小賣 參 金 永台商店 振替京城二一五三八

洪原邑 中央屋 高義煥

洪原邑 キリン屋

洪原邑 漁船具商 都頤洙

洪原邑 米穀商 金培根

洪原邑 沃昌本店 都瑋洙

咸南洪原邑 海陸貿易專門 漁船具商店 主 崔浩鳳

洪原邑 貿易商 李景在

洪原邑 貿易商 鄭鍾性

洪原金貨組合 都明洙

咸南洪原邑 劉鳳翮

洪原邑 合同貿易

咸南洪原邑 洪原ゴム商會 徐酒源

咸南洪原邑 木材業 金禹鎭

洪原邑 韓圭鉉

洪原邑 米穀貿易 禹慶龍商店

端川 栢子洞酒造場 姜瑆九

端川郡波道面邑內 精米 大豆 正租 諸穀貿易 共益商會

端川邑內 米穀商 金晩洙

端川郡校洋議 尹祐鍚

端川大新市 金逢樑

端川大新 金斗赫自動車部

端川郡大新市 新福商店

端川金驛組合 中島富士一

端川郵便所長 入船作次郎

端川郡大新市 永昌商店

端川郡大新市令底 黃利燮

端川郡龍川市 大興商店

端川郡龍川市 孟學中

端川郡大新市 鄭公義

端川郡大新市 李應鎭

端川郡大新市 大新酒造場

端川郡大新市 崔南益

端川郡北斗面 面職員一同

端川大新郵便所長 松野通曉

端川北斗公普校長 黑田源三

端川大新市 安部露藏

端川大新市煙草販賣所 安潤喆

端川大新公醫 山崎久吉

端川邑內 端川酒造場

端川米穀貿易商 金陽律

咸南端川邑內 穀物貿易 池將連 金丙朝商店

端川 咸南商會

端川郡福貴面沙富津 農業 張石文

端川邑內 米穀貿易商 金賢獸

端川邑驛前丸一運送部 米穀貿易商 安昌柱

米穀貿易商 安一龍商店

端川食料品商 崔東珉

大連

大連監部通九六 礦業部 木材部 朝鮮物産 貿易傳品 德盛公司 代表 康 電話 二二八六二 振替口座大連五一〇五三番

大連市若狹町六三 朝鮮屋 電話二二八八七番

大連市西町 東洋企業合資會社 金貫弼

大連市平順街四七 海陸物産 委託販賣 平順洋行 趙龍洙

大連市大黑町二十番一 大同旅館 金桂獸

大連市西公園町一七五 牛島旅館 金東燮

大連市若狹町一五六 寶石時計 正金堂 金興昌

滿鐵會社農務課 李學文

大連市青雲台四九 三光タイヤー商會 金楨熙

大連布富久町四九 李得寶

大連市太陽タクシー 申永善

大連市太陽タクシー 洪淳

大連市富久町六一 張鍾達

大連市新開街 金秀玉

大連 徐仁金

師範教育擴充目標
今春、女子師範獨立
豫算承認되여 곳生徒募集
男子側엔學級增設

부족하는 초등교원의 보충과교원의 소질향상을도모하기위하야 총독부에서는 금년에 사범교육기관의확충을 실행하고저 계획중이라함은기보하엿거니와 이에관한 예산은 대장성사정에 이십일만원이 결정되엿슴으로 사월(四月)부터 경성여자사범학교가 신설되야 사월중에는 생도모집을하게되엿고 도 경성평양(平壤)대구(大邱)의세사범학교는 삼학급식을 증설하게되엇다는데 여자사범(特科)는첫해에는 오학급이백오십명을모집하고 남자사범은 세곳이각과세학급식 합사백오십명의 생도를 증모(增募)하게되야 현재의사범교육기관을 전체에잇서 배이상확장하는셈이된다한다

新學期에補充할 初等教員千二百
簡易學校와學級增設等으로
不足數만도五百名

전긔와가지 녀자사범의 독립과남자사범의학급증설에 의하야 사범학교의 교원양성능력은 배이상이 확장되엿스나 아즉당분간 교원의 부족은 면치못할상태에잇서 오는 사월에도 초등학교교원은 약오백명이 나부족할 상태에잇다한다 즉 상월에 세사범학교 졸업자와세사범학교특설강습과 교원양성소출신자는칠백명에달하나 사월부터신설될간이학교이백이십교기설간이학교교원충원 일년이교 계획에의한 보통학교 일백삼십여교와 긔설보통학교의 학급증설연장에의한 교원충원기타 퇴직자의 보충이외에 만주각지의 보통학교교원 파견을 합하면 일천이백명을 초과할바임으로 결국오백여명이 부족할터이라는데 이것은다시 림시교원양성에의하거나 또는교원시험의 합격자이외에 일본내지로부터 수입하야보충할터이라한다

三淸洞公園에 廻遊道新設
자동차도로와산책도로를
附近交通도極히便利

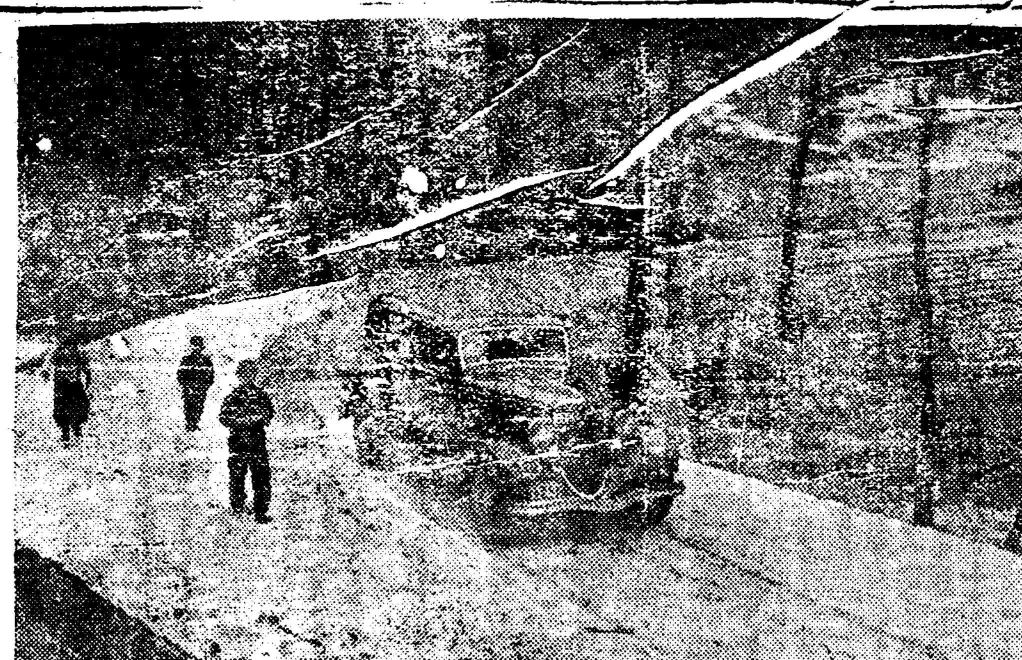
◇삼청동에 새로뚤린길◇

지난소화팔년도에 경성부에서 시내삼청동(三淸洞)국유산림의 대부원(貸付願)을 제출하야 이것을 공원(公園)으로하고자 예산까지 계상하얏다가 경긔도로부터 사직단공원(社稷壇公園)의설비와 수효가 시원치못한것을보면 작고새것을만드니보다 잇는것이나 잘 감리하란 (指令)이오고대부허가가 나지아니하얏다함은 당시에 보도한바어니와 그대부 허가가 그후 계속하야 운동한경성부 사회과의 노력으로 작년삼월구일에야 대부허가가 나왓스므로 우선그첫착수로 가회동(嘉會洞)입구에서 시작하야동년오월부터 자동차도로와 산책도로(散策道路)를새로다기시작하얏는바 년말까지에 로폭(路幅)륙미돌의 자동차도로 일천오백미돌과 로폭삼미돌의 무산책도로 오백미돌이준공되야 삼청동(三淸洞)꼴까지 개통되얏는데그동안의소요경비는일만팔천여원이라한다다시래년도즉소화십년도에는 일만사천원의 예산으로자동차도로 남어지 부분팔백미돌과 산책도로 남어지사백미돌을 마저다듬드리인데 이공사가 끗나면 흥룡문 회유로(廻遊路)가 되리라 한다

解散된群衆과 他洞民間에衝突
面所襲擊한華川觀東面事件
主謀로六十名檢擧

【華川支局電話】 보통학교설치위치문제로 당지관동면 방천리 (觀東面芳川里) 사백여명의군중이대거하야 화천군청을 습격하엿는건은 긔보한바어니와 이제그자세한 경과를보도하면 방천리주민 사백여명은식량을 각기준비하여 가지고 칠일오후 한시관동면사무소 압헤 쇄도하야 면장김영하(金泳夏) 씨를잡어내라고 고함을지름으로 면장은피신하고 소사김종국 이가군중에게붓들리어무수구타를당하엿고 군중은다시주재소로 습격하야 동주재소 지실에 숨어잇는 면서기홍종곤(洪鍾崑)을 끄러내어 난타한후 뉘하고 기세를 올리어든것이다 그리하야 경사북경관 륙십여명이 출동하야 륙십여명을 검거하고남어지는 해산을식히어든것이다 그런데 이소식을들은 동면구만리(九萬里)의주민 륙십여명이 팔일오전두시경 각기곤봉을 들고 읍내로 달려와서 전기 방천면의해산되어가는 군중을 습격대란투가이러나 량편에다수한 부상자를내여사태는 점점더 중대화하게 되엿다

寄生虫으로 最初의醫博
慶大韓京淳氏

조선출신의 청년학도가 평일의온축(蘊蓄)한바를 발표하야 반가운 교수회의 통과를 보인명랑한「로픽」―평북출생으로 동경경응대학(慶大)의학부 조수로잇는 한경순(韓京淳)(三七)씨는 지난십이월 십칠일에 학위론문을 교수회에제출하야 통과되엿는데 씨는대정팔년에 평양고보를 졸업하고수년간 보통학교훈도로잇다가대정십이년에경응대학에입학하야 졸업하고북해도(北海道)모병원에 가서잇다가 소화륙년시월에 경응대학의학부조수로와서이때것잇섯는데씨의연구는 오로지긔생충(寄生虫)에대한것이라는데 우리학계에서긔생충을연구한이는아즉것드믈엇다고하며 씨의론문은 다음과 갓다

一、Cysticercus Faciolaris의肝臟에서의 運命과異所局所寄生虫의數例

一、同上의免疫學的研究

信川拳銃犯被逮로 無實의"前科者"發見
抑鬱하게五年服役한趙鍾九
平壤法院의此失態

【平壤】 신천경찰서에 체포된 시국표방 권총강도단일명이 소화사년일월 재령읍내(載寧邑內) 소서정삼(小西町三)의진홍(晉弘)하여현금삼백팔십여원을강탈한후과거오개월동안이나 법망을피하여오면서재령을 근거지로 신천(信川)사리원(沙里院)에서 수십건의범행을하다가마츰내 체포된것은 보도된바어니와 그리면에는 무실의강도죄명으로서오년동안의긴세월을 산옥하다가 금년봄에 형긔를맛치고 지금은일정한주소와 직업도업시 사람들에게전과자라는 손가락질을 밧는불행한사람의 생활을 하는 운명에저주를밧든 비극의주인공이잇다

비극의주인공은조종구(趙鍾九)(三)로 당시 재령읍에 거주하면서 청부업자의전모(德田某)에게 고용되여상당한급료로일가족칠명이 단란한생활을 한동례외소서경상의집에강도사건이일어나자피의자로 체포되는동시에 가지고잇든 현금삼백팔십원 피해금액과 부합하기 때문에 공판정에서 물수를 당하든동시에 무실한징역 선고를 밧고복역하엿든 것이다이번진범인의 체포되이상 당연히조종구에대한 무실의죄를 풀어야할것이고또 국가의보상은 엇더한정도로서 무가의큰명과 일가족의류리를구제하여 줄것이가가 세인의흥미와 일반다대한 동정으로 주목을 끄을게하고잇다 그런데 사법당국자의 아야기를 들어본다면 비상상고로 전과의죄명을해소해주고 당시몰수당한 금액은피해자에게회복할수잇는신법제정의사고이어서유감이나마다른뚜제의방법이 업다하므로 금후의진전이가일층주목을끄을고잇다

窃盜란疑惑품고 下女를徹夜私刑
大田鐵道員의怪行爲

【大田支局電話】 칠일오후일곱시경에 대전읍영정 (榮町)일정목삼백륙십팔번지에사는 대전철도사무소근무원 추마면(秋馬勉)은 그집에 하녀로잇는 동읍춘일정(春日町)이정목에사는 리금순(李今順)(二七)이가 매월오원식주기로한 급료를 청구한속 그것은주지아니하고 도리혀자긔주머니에잇든 돈십삼원을 훔처갓다고 부부가협력하야 리금순을 반줄로 결박하고입을 수건으로트러막은후 밤새도록 사형(私刑)을하야 리금순은 팔일아츰에야 간신히몸을 빼처나와서 순천의원(順天醫院)에서 치료를밧고 방금진단서를 어더가지고 고소를제긔중이다 이에대하야 가해자추마는 다음과가티 말한다 따린것도 사실이고 묵근것도사실이고 입을막은것도 사실이다 일은돈을 가저갓사람이 도모지 업고 리금순바게 혐의자가업스므로 그자백을밧고자 좀때렷더니 소리를지르고 야단을치기에 그리하얏다운운

全日本綜合籠球第一日
中東軍第一戰에 長岡青年팀擊退

【東京電話】 日本籠球協會主催의 全日本綜合籠球大會男子部第一回戰은 八日午前九時부터 神宮코-트에서擧行한바 이에出場한全中東學校팀은 長岡青年俱樂部팀(新潟代表)을 다음의스코어로 擊退하엿다 그리고全延專팀은 同午後三時頃 勢多俱樂部팀과對戰할터이다

中東 42 〔14 28 / 20 20〕 40 長岡

東京…箱根驛傳 南、李君新記錄

第十六回東京箱根間往復大學、專門學校對抗驛傳競走는 지난五六兩日間에行한바 日大팀 力走하야 前年의覇者早大를 제치고 優勝하엿다 이驛傳競走에 出場한 南昇龍(明大) 李範河(專大) 兩君은第五區 (小田原…箱根間)를 快走하야南君보다 一時間三十七分十七秒의 同타임으로 新記錄을作成하엿다 그리고 續員相(早大)君의活躍도注目을이끌게하엿다(寫眞右는南君、左는李君)

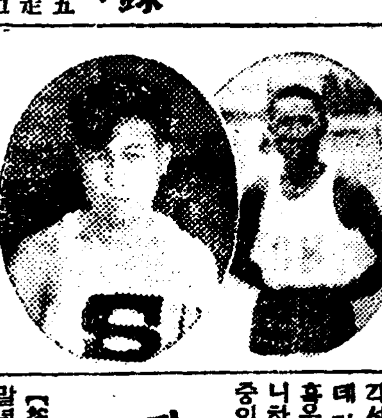

▲1日大 13時間24分8秒
▲2早大 13時間45分16秒
▲3慶大 13時間52分59秒

下女사리갓든 處女無斷出家

시내 산수정(山手町) 륙십오번지 … 절에 다녀간채주이엇든도 가지아니하고 그대로해적이사려저 그부친은 소관파출소서를 비릇하야시내 각서에 수색원을제출하엿다 그런데 전긔월순인감들이 매우어엽버흠은 악한들에게 유괴나당하지아니하엿나하야 가족들은 매우근심중이라고한다

자구든窃盜 巡查와亂鬪

【釜山】 부산서(釜山署)관내의세밀년시의 비상경계는 큰사건이업시무사히 지나왓는바 칠일새벽두시경 부내 남빈정해안(南濱町海岸)도로를 순찰하든 김만수(金萬壽)순사가 모수상자구를가진 거동수상한자를 발견하고 문서명을하려함으로 황급해진수상자는 휴대한칼을빼어 일대격극이 연출되엿다 순사는마자 자구를빼앗기고 한은 어데인지 도망을하야바렷다는 급보를바든 부산서사법계에서는 비상소집을하야 전시중에수사망을펴고 강중사점을 린검한는차에 해안동모음식점에서조돈우(趙敦佑)형사가전과 괴한을체포하엿다취조한결과 주소부정의 리일생(李一生)(三)이란 절도범인으로 자구도 모처에서 절취하야절도를 행하려고 진행하엿으나 배회하든터이엿든것이 판명되엿다고한다

鑛山出願接受
신년에들어서붓적늘어
七日까지百六十件

칠일에 총독부광산과문의업자 수백명 광업자는 와작드러밀리기시작하야 새해의 경긔는황금광시대로 개막한듯김이 잇섯다 그런데 칠일에도 하로동안에 도면열람자가 이백팔건 대장(臺帳)열람자가 이백이건이고 칠일까지에 접수한 출원건수는 일백 륙십일건의다수이라는데 이것은 모다전례가업는 산긔록이라하며 팔일도 오전십시전부터 광산과처분계(處分係)의 문전과 사층광장에는 삼백여명 광업자로 파뭇치엇섯다 그리고작년십이월 이십팔일까지에 광구출원접수건수는 구천사백이십일건으로 전년보다는 사천여건의 격증으로 광산과에서는 그정리에눈코뜰사이가업다한다

仁川署高等係서 青年七名을檢擧
朝鮮燐寸會社를背景으로한
赤色結社綻露된듯

【仁川支局電話】 인천경찰서고등계에서는 륙일밤부터 돌연활동을 개시하야 칠일밤까지송현리(松峴里)박흥선(朴興善)(二七)외 칠명을 검거하엿다 그중에는 일본내지인도한명이 끼워잇는데 사건의내용은 일체비밀에부치나 탐문한바에 의하면그들의 조선인촌과 회사를중심으로 모종의운동을 한것이란혐의인모양으로서 증거품으로학생이십년사 통과좌이서적 다수를압수햇다 이검거의 부산불로사정(寺町)삼십칠번지중국인송모(宋某)의이층에서중국인당춘명(唐春明)(二七)외륙명이도박을개장하고잇는것을체포하엿다

大同江의結氷 늣기로첫記錄
一日만에解氷되여

【平壤】 스케이터-들과채빙업자들이대망하고 잇는대동강의 결빙도레년보다 이십삼일 작년보다십칠일이나 느저평양 측후소가생긴이후처음되는 느진긔록으로서 지난륙일결빙이되여 섬미급한 스캐이터-들이 은반을 달리기시작하더니도다시 오후한일기는 겨우일일간을지난칠일아침에 완전히 녹아버려창파는용용히흐르고잇다

天氣豫報
曇

高氣壓은 黃河、揚子江사이에잇서 七百六十九미리를示하며 거기서 氣壓은朝鮮을經하야樺太方面으로 나저지고잇는데氣壓의配置가 不安定하야南中國에는弱한低氣壓이잇다 西岸은호리고 其他는天氣가조흐며氣溫은木浦三度와 中江鎭의零下十一度와의사이에잇서 昨朝보다一度乃至 八度가급하엿다明日도흐리나 따듯하리라

昨日最高 一、六
最低 零下二、一
今朝最低 ○、二
今日正午 三、八

流行歌 都市風景 (8116) 그리운洞城 (8121) 獨唱 布能具 태평레코―드

金線ミルク 各藥店에서販賣함

16ミリ 出張撮影 岡本映画部 TEL.2348

Columbia 流行歌 콜럼비아레코―드

流行歌 휘파람 獨唱 高福壽 오케―레코―드 (1723)

두통과치통에 노―신

肥滿劑 身體瘠瘦한데여러가지療養도無效하야困難한분들은葉書로申請하면胃腸을健全히하며害업시身體肥滿히되는良藥의說明書進呈 東京市麻布笄町七十一小川藥□

仁丹 編物한손 도빨으다、이것은仁丹의힘、 찬밤이나아침이나 胃腸은튼튼코元氣는旺盛 仁丹石鹼本舖·森下博藥房

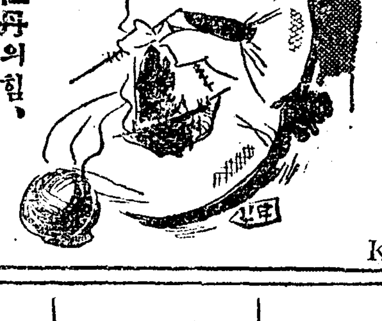

福壽 독일물감 染料藥品 京城南大門通四丁目(南大門電車停留場前) 合資會社 福壽洋行直賣部 振替口座京城九三四番

滿洲에活躍하실 青年唯一한 諸般紹介冊을 無料進呈 其他有利事業紹介 但實費料切手四十六錢同封一級要 滿洲國新京市永樂町三丁目三 開新社

寫眞機材料專業 山崎寫眞機店 釜山

現行市價四分의一 大景品附亂賣!! 瑞西 時間絕對正確 【十ヶ年絕對保險付】 景品 高級名刺(五十枚)

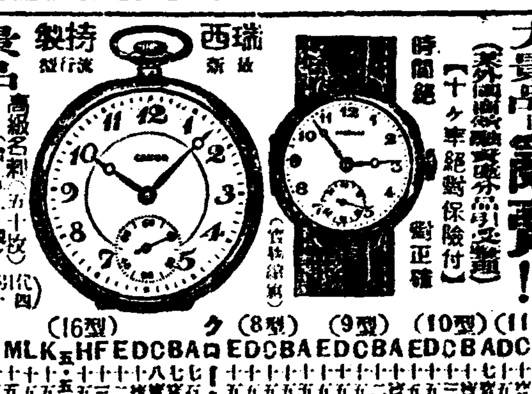

東京市宮園通三丁目 鈴木合名會社時計部 振替東京九九八六番

迎春

扶安 扶安郡廳職員一同 各面事務所職員一同 各學校職員一同

扶安米穀商組合

扶安郡舟山面□□里 金相基

安全自轉車株式會社 社長 辛永□

金貴權商店

全北扶安邑內 朝日寫眞館 金顯□

扶安邑內 忠誠病院 院長 醫師 李宮川 源正 明壽

扶安郡辛安面 承錫福碩成東 化一來來喆獻

扶安郡扶寧面□中里 明月館本店

白山 明月館支店

明月館 崔香心 崔順玉

扶安郡扶寧面□中里 趙鍾澤

扶安警察官駐在所

扶安邑內 辛基炯

扶安醫院

扶安邑內 管野勝家

扶安郡辛安面新基里 姜洛辰

扶安郡下西面 面協議員 張鉉甲

白山面 警察官駐在所

扶安本町 辛基甲自轉車商店

全北扶安邑內 李永煥

最新流行洋服調製 白洋舍

中央理容館

東亞藥房 主 裵燦洙

扶安郡下西面□□里 劉在吉

扶安郡舟山面□□里 金順燮

扶安郡上西面 金東尹

金銀細工 金星堂 主 辛鎬宣

舟山面小舟里 朴象基

舟山面葛村里 林東洙

德林酒造組合

全北日報社扶安支局 朴炳吉

合資會社 所山酒造場

扶安製酒組合 西外出張販賣所 李英煥

扶寧面西外里 李文玉

全北扶安邑內 西林堂藥房

扶安郡上西面□□里 天井丈助

어찌하리까

에배가지고 싀집을왓소

문 저는 당년 二十세의 녀자로 약일개월전에 어떤 남자와 결혼을하얏습니다 그러나 제배ㅅ속에는 어미판사람의 씨가 들어잇습니다 수태한지 벌서 넉달 불행한 그 어린아히가 불구해나올모양입니다 지금까지는 모든것을 주의하고 단속하야 남편도 눈치를 못채는듯하나 이제부터야 그러케속이어 나갈수잇겟습니까? 제가 남의애밴줄만안다면 남편이며 싀집부치들이 오작떠들고 덤비겟습니까? 번래저는 사랑하는사람이 잇서서로 비밀한관계까지 맷기에이르럿스나 그사람은 불행히 ?혼자엿습니다 완고한저의부모도 저를 남?주려고 안하시고 저역시 재미가 적어서 부모의 명령대로 지금남편되는이에게 싀집을 왓든것입니다 제배ㅅ속의 일인들 그누가 알어잇겟습니까? 지금와서는 차라리 싀집온것을 후회하나 이창피와 이봉변을 후회로써만 씻어버릴수야잇습니까? 한가지 참고로 말슴드리는것은 저의친정이나 싀집이모다 양반의 집이올시다 싀집에서는 떠드는것이 의당지사지만 친정에서 그만못지안케 떠들것이 사실입니까? 이노릇을 엇지할까요? 무슨 도리가 좋읍지 숨는지요?

생활의독립이 제일조흔방법

답 오늘날당신의 불행은 녯날당신의 경솔한행동으로부터 생기는것입니다 녀자의정조가 마치 녀자의 일생을 지배하고잇는 이세상에잇서서 왜당신은 그것을 경경히 허락을하셧습니까? 물론 가뭇업시 숨기고 천연덕스럽게 속이어 아니보잘하고 싀집을가서 사는사람도 업는것이아니나 그것도 반드시 조흔일이라고는 생각지안습니다 더구나 당신과가티 그러케 표러이나는데이르러야 어떠케 현잡인들 할수잇겟습니가 구태어 이극자가 당신의잘못되는것을 들어괴로운 당신을 더괴롭히자는것이 아니라 만흔 다른녀성의 장래를위하야 한번말슴하자는것이 아니지 못하는것입니다 처녀시대에 정조를직히는것이 반듯이 안해로의 필수조건이냐 아니냐는 딴문제요 아즉까지이세상에서들은 처녀의정조를 중대시하고잇는것이 사실이라는것을 알아두지안하면 안됩니다 그런데 지금당신의 곤난한 형편을 어떠케 조처할수업겟느냐 하고요? 첫재로 남편되시는이에게 고두배배라도하고 량해를구하서 서다른사람모르게 해산도하고 어린아히도기르도록해보시요 남편이그만한 량해를하기에 리해가업고 또 그가 리해하더라도 그와가티 해산도하고 에도기를방법이업다면 어찌하라고요? 병을핑게하고 당신의 친정으로를 아가서 부모에게 그와가티하기를 청해보시요。 이거고 저거고 다신신한 해결방법이 아니오나 위선 그두가지 도리외에는 별수가 업습니다。 지금의남편과 아조해어저가지고 무슨도리든지 당신의생활을 당신이유지하고 전개시키어가는것이 제일조흔 방법이라고 생각은되나 당신에게 그만한용긔와 그만한환경을가지고잇슬는지 의문이외다。

家庭

保育問題座談會總要約(二)

보육문제좌담회총요약

二、保育內容에關하問題

A、知的敎育問題

(一) 원측적으로 유치원에서 글을가르킨다거나 수짜를(文字와數字)가르킨는것을 픽정해노코 할는안될일 (二) 간접적으로문짜흡은수짜를가르킴은 될수도잇고 필요도하다 (三) 우리의모든교육적 노력의출발점은 어린애인이상 어린애들에게 내부적으로부터진정한지적요구(知的要求)를 바구어말하면 즉알고자하는요구가잇슬경우에 그요구에응하는것이 보육자의의무다 즉지적교육은아이들에게 무엇을아랏스면하는요구가잇슬때 시작될것이다

B 訓練問題

(一) 유아교육에잇서 자유를 원측으로하야 자아(自我)를충분히발현(發現)할기회를 제공할것은물론이며 자유란것은어떠한것이라는의의를아이들로하여곰체득하게할필요가잇다 즉사회적규률(社會的規律)아래서 충분한자유를 즐기도록할것이다 (二)아이들로하야금자기의과실에대하야어떤형식의벌이 따른다는것은 깨닷게할필요가잇다 그러나벌의과용(罰의過用)은 불가하다 원측적으로 유치원에서도 벌을시인하지안흘수업스나 다만벌의형식을 아동교육에적당하도록 강구해야할것이다

C、用語問題

(一)원측적으로 보육용어는모어(母語)이여야할것이다。(二)경어(敬語)를 일반적으로사용하는것이조타 이것을실행하는데잇서서는 가정과의련락이 절실히필요하다

三、保姆에關한問題

A、保姆養成問題

(一)리론에잇서 현재의보육학교의 어떤제(二年制)를 전문학교변향으로 연장하는것이 오르나조선현실에잇서 이것을 실행하기에는 시기가이르다 그러나보육학교정규년한(正規年限)이상으로 일년간 연구과(硏究科)를 둘필요가잇다 (二) 보모재교육은절실히필요한것으로 이를위한 적극적시설이 잇서야할것이다

B、保母採用問題

(一) 보육학교출신이외의보모를채용함은 절대로불가하다 유치원교육은 반드시 이특수한목적을위하야 교육바든전문가에게의하야서만 될수잇다는것을 사회로하여곰 인식하도록 할필요가잇다 (二) 원측적으로결혼한보모는 능률을내기어렵다 그러나특수한개별적례외가잇슴도사실이다

C 保姆衣服問題

(一) 일률적으로제한하는것은 불가하나 과도한사치에기울지안토록할것 (二) 이러한질(質)의 제한은 반드시 색채(色彩)의제한을의미하는것이아니다 즉보모의 의복은 그질에잇서서는 집박할것이나 그색채에 잇서서는 조화잇고 명랑하여야할것이다

四、經營에關한問題

A、職制問題

(一)리사회(理事會)는 과거경험에비치어 유치원보육방침과보모의과분의간섭을 가하는경향이잇섯슴으로 큰유감이다 (二)후원회는 조선현실에잇서 절대필요하다

B、財政問題

유치원의재정문제를 해결하는 근본책은 사회로하여곰 유치원의진정한가치를 리해하도록하는 일일것이다 그방법으로는유치원 당사자로서 보육사업의효과를향상식힐것이요 동시에언론기관의 힘을비러사회를 교육식힐것이다

五、家庭과의連絡에關한問題

A、家庭訪問問題

형식화한가정방문은 무의미한일이요 가정방문을통하야어든 어린애들의 건강상、사회상、경제상、도덕상의지식을 구체적으로 그아이를 보육하는데응용할수잇도록 하여야할것이다

B、慈母會問題

자모회는 가정과유치원을 연락식히는중대한 기관인까닭으로 하야 그회의내용을 충실히할필요가잇다 동시에보모는 자모의선생이어야한다

C、學父母의幼稚園訪問問題

가정과유치원이협력하야 아이들을 보육하는관계상 학부모의유치원방문은 어데까지든지 환영할일이다

六、普通學校와의連絡問題

(一) 유치원과 보통학교당국자간의 교육내용에관한 련락이절대로필요하다 (二) 리상적으로는보통학교와 유치원관계를 매저 유치원을 경영할것이나 조선실정에잇서서는 곤란한일이다 그러나 사립학교에서는이러한관계를맷도록 노력하여볼필요가크다

七、特殊問題

A、聯合園遊會問題

원유회는 아이들을 대자연속에서 즐겁게뛰노는기회를제공한다는의미에서 크게 찬성할일이나 종래의경험에비치어 다음과가튼점을개선할필요가잇다

(一) 시기를봄이면 오월초순가을이면 구월말 (二) 시간이길면아이들에게 과도한피로를줄념려가잇슴으로시간을 다소단축식힐필요가잇다 (三) 유치원사이에의복, 기술, 기타에잇서경쟁적경향을보이는것은 피할일이다

B、園兒公演問題

(一)그정신에잇서서는 찬성이다 (二)원유회문제에서와 가튼종류의 개선이필요하다

―이상―

라듸오

一月八日(火曜)

◇午後六時 兒童劇 이상한버선

二景 金泰哲作 (配役) 少年…李桂順 女神…朴良順 해…金良淑 仙女…李惠淑 使者…金順春 其他合唱隊數人 피아노…李會會員 效果伴奏…金泰哲 指揮…尹寬永

◇同六時二五分 滿洲語講座(三十六) 張志暎

◇同七時三〇分 講演 新年의展望(十)

◇同八時 伽倻琴併唱 一、短歌 二、唱劇調 李素香 鼓手 韓成俊

◇同八時四〇分 (東) 管絃樂 베ー토ー벤交響曲連續演奏(第一回) 日本放送交響樂團 指揮 齋藤秀雄

◇同九時十分 京城歌謠 一、도라지調와男唱지름 二、平壤歌 三、재비가 四、달거리 張香蘭 孫珍蘭

一月九日(水曜)

◇午後〇時五分 南道歌謠 一、報念 二、새타령 三、六字백이 四、興打鈴 五、개고리打鈴 金錦玉 朴山月 洞簫 鄭海時

◇同二時 常識講座 家庭과親族間의 法律問題(一) 尹元上

◇同六時 童詩朗讀 尹石重

◇同六時二五分 滿洲語講座(三十七) 張志暎

◇同七時三〇分 講演 新年의展望(八)

○○● 野談의밤

◇同八時 一、戒酒杯 與 秋岡

◇同八時三〇分 二、金도야지 申鼎言

◇同九時 三、佳緣 尹白南

一月十日(木曜)

◇午後〇時五分 俗曲 一、달거리 二、오돌독이 三、靑春歌 四、오봉산 五、金剛山打鈴 孫錦紅 奚琴 李忠善 細笛 姜學洙

◇同二時 常識講座 家族과親族間의法律問題(二) 尹元上

◇同六時 童話 놀나운犧牲 金泰洽

◇同六時二五分 滿洲語講座(三十八) 張志暎

◇同七時三〇分 講演

◇同八時 ‖京城으로부터全國中繼‖ 朝鮮音樂 一、合樂 鳳凰吟 李王職雅樂部員 二、DK當選新朝鮮民謠 (가) 동백꽃필때 林一影作詞 李冕相作曲 (나) 鴨綠江 康承翰作詞 洪蘭坡作曲 (다) 洛東江 梁雨庭作詞 朴慶浩作曲 李蘭影 伴奏 OK오게스트라

◇同八時三〇分 西道歌謠 一、寧邊歌 二、긴난봉가 三、京西巨里 四、開城難逢歌 五、漢江水打鈴 李飛鳳 柳開東

◇同八時四五分 連續라듸오·드라마 櫻花園(一) 第一景 체ー홉原作 咸大勳飜譯 演出 (配役) 두나ー샤…李貞淑 토파힌…李雄 老僕…申佐晩 가ー바…申泰善 라넵스카야夫人…毛允淑 아ー냐…盧天命 바ー랴…金福鎭 피ー시치…金一英 트로피ー몹흐(大學生)…李軒求 아ー샤…李義春 에피호ー도흐…崔永秀 劇藝術硏究會音樂伴奏와效果 李升學

文藝

朝鮮文壇의 現階段과 水準
過去一年間의 評論과 創作界를 回顧하야 新年을 展望함

(五)…… 鄭寅燮

前者 評壇淨化에서는 批評의危機(S·O·S)를부르짓다가結局은 批評의 必要의 傾向으로 落着되든것이 一九三四年에와서 前記 作家로서 評論을評論한 文壇批評家論에서는 少數를除하고는 大略 批評의 無用을 말하엿고 또 批評은 必要는하지마는 評論답지못한 批評家의 埋葬을 부르지젓든것이다

그들가운데 代表的意見을 몃가지 例記하고저한다 藝術派의金東仁氏 프로派의 李箕永氏 海外文學派의 咸大勳氏 九人會의李無影氏 同伴者作家로서 蔡萬植氏의 다섯사람 作家들에依한 批評家論은 그것이 作家의評論이란 한개의 縮圖인 同時에 그러한 評論 類의 研究對象도되거니와 在來의 惡批評家에對한 作家의 心中을 아는데 有利한 參考가 되든것이다。

金 東仁氏는 在來의 時說批評을 反對한後에 八峰流의例를 든다음에 다음가치 말하엿다。——

『……作品에對하여 그것의 作品으로서의 成果如何에는 及論치안코 오로지 批評家自身과 作品製作者와의 서로關한 글줄을 區別하여 그 이데올로기로서 論爭을 하자는——말하자면 主觀論的 感想文이 所謂 批評이라는 美名아래서 橫行을 한것이엇다……生活투쟁이라는것이 들지안은作品『그生活투쟁이라하는것도 狹義의 經濟的 生活鬪爭을 말함이지 그以上 一步도나서지못함』은作品이다 하지안흔 奇怪한 비평……이러한 그릇된 批評때문에 장차 發芽하려는 朝鮮文學의 순이 거기운 惡結果도 헤일수업시 만다。』

그다음 李箕永氏는 評論을二分하야 一般理論的評論病과 作品批評家로 하고 其中에서 後者에 더만흔關心을하는데 一家를成한 創作批評家的 努力을 꾸준히갓는이는 稀少하다한다음에 그는 다음갓티 文學的現實과 創作的實踐에 結付하지못한 프로評論家들에依한 機械的計劃을 批難하엿다——『一九二七年以後—政治的으로方向轉換을 부르짓든 무렵에우리의 文學에 잇어서도 所謂『目的意識』을 强調하게되엿다。그들은이새로운理論으로 作家에게政治的意識을 注入식히기에 劃期的努力을 拂한만큼 熱中하엿다 그래서 創作의스로강이 박컬내마다 그것에 置重한까닭으로 消化하지못한 理論을 輸入하기에만 汲汲한남어지에 貧弱하나마 每月發表되는 創作에는 그들은 全然等閑視한 傾向이 잇섯다。……作家도 그들의理論을

全 的으로 消化치못하고生硬한 슬로강과 레!제 만을 無理하게 注入식히라다가 作品을 半身不遂로만들엇다。거기에서 조흔 作品이 나올리업다。』民村은 그가 最近까지 프로作家文壇의 權威로 지내오든만큼 그동안지내온 對카프評論家關係와 그리로운心情을 告白한데 우리는 귀를 기우리지안을수업고 이제야 自己權善을清算하려는 카프評論家의 最近의表面警戒의 逢迪한 自己批判的理論展開보담 率直하고切實한 印象을주는바가잇다

그리고 다음에는 九人會의 關係의 意見으로 李無影氏의것은 批評과 創作과의 關係와 批評의適當한 有用을 말한後에 一九三三年부터

最 多量生産인 白鐵의評을 例證하고 그를 批評家라고 斷言하고 다음가티 말하엿다——

『生生한 現實을 回避하라는態度가 一般 朝鮮作家에게 잇다고 한말이 白鐵氏의 恒常되푸리해온 名言이나 筆者는 白氏自身을 이한말로서 論하고십다 이러케 말한다음에 一二三評論家를 比較하고는 作家의 創作을 實實的으로 指示할만한 親切하고 着實한 具體的批評을 希望하엿다。그는 批評그自體는 여러가지로 擁護하는대는 다른創作家보담 濃厚하고 조흔 評家를 尊敬할도아는 겸손한作家이지마는 白鐵氏論의 批評的인 너무批評的인 漫評은 가장 실려하는 作家이라하겟다 이런 意味로 더横橫的으로 白鐵氏를 批難한분은 咸大勳氏이라하겟다 그는 咸氏는 評論家인 同時에 創作家요 또한 外國文學에對한

더구나 露西亞文學의 研究家인 만큼 白鐵氏가 關聯한 創作論과 評論과 外國文學理論紹介等 全幅에關한 論難을하엿는데 다음가티 말하엿다——『그러나 白鐵氏는 이過多한製作品中에 한개의 똑똑한 論文도 製作하지못하엿다는 것이다 戰時에 製作되든 臨時商品가티 급작시리 擴張濫造된 粗雜面에 그의 供給하려고한 商品은 모리—두 粗雜品이 되고말엇다……그리하여 白鐵氏의 創作論의 大部分은 그作品이가지는

短 點마을 指摘하려기에 바뻐 모 精神이업섯다。적어도 한個의 作品評을 試하려할에는 그作品에對하여 充分히吟味하여야할것이다、어떤公式的 圖式的 機械的尺度로서 그作品을 批評하려고 하는 意圖는 白鐵氏의 創作評의 그基本的尺度를 상엇기때문에 그의 創作評은 아모 權威도 갓지를못하게 되엿다。……또 白鐵氏는 읽지도 못한 作品을 評하는 不謹愼한 態度를 爲하야 더욱 評家로서 가지지못하고 犯行한 것죄는것울이다

을 말하지 안흘수업다。……그리고 또 外國의 文藝理論을 紹介하는데 잇서서 白鐵氏는 그理論을 消化하지도못하고서 紹介의못을 든것이다』 이러케 여러가지方面으로 말하고 評論家다운態度로 文藝評論의原則으로서 말하기를『적어도

體 系선 批評理論을 把握하고 冷情한 批評精神을 갓고서 文藝理論의 展開와 아울러 作家에對한 作品批評에『메스』를 들어야할것이다……그리함으로서 作家에對한 새로운 世界觀의認識또는 作品이가지든 長點의進步나 短點의減少를 齎來할것이며 讀者에게그作品에對한 理論을 豊富히 하게할수업다』——하엿다。그리고 연다라 林和氏의 操急性에 依한 術語濫用과 黨派的 不公平을指摘하엿다 이만큼 例를들어도 讀者는 評壇淨化와 批評無用云云은 누구를 批評家에 對한 反旗며그

內 容은 무엇때문에 그러한批評을 박게 되엇느냐——하는것도 大概짐작할것이다。

그러나 筆者가 結論지안코려는데 科學的例證을 도웁기爲해서 同伴者作家論을 하나만더 들기로 하자。더구나 이것은 카프評論家가 其手於 同伴者作家로부터도 同情을입고 排擊을밧고 잇다는 好例로 볼수잇는바 감금批評을 하든 蔡萬植氏의 八峰論을 잠간紹介할 必要가잇다。그는 一九三四年 新東亞에 실린 八峰의『朝鮮文壇의 現在水準』外創作評에 論及하야 다음가티 말하엿다—

『그러나 당은 여러곳으로 프로레타리아文學論家가 곳 잘 범하는 評家自身의 冷情한 科學的態度의 缺如——이것을

金 氏의 두論文가운데서 亦是 發見할수가잇다。……特히『反動文學의 跳梁』이라는 少節은 科學的方法에서 發評하엿다기보담은 偏愛와 感情에서 흘러나온 咀呪라고 보는便이 可하겟다。……咀呪나 욕이(略)政果를 나타낸다면 그런 評家가 프로레타리아(略)의 前×가될것인가? 더구나『칼프作家의優越性』이라는 少節에서는 한층더 冷情을 失한 혐의가잇다 프로레타리아—트는 對×의 批判도 그리하려니와 自我에對한 批判도 더구나 嚴正해야 할것이다』

流 離되어 잇다는等 또白鐵氏에對해서도『朝鮮文壇의 現狀은 結局 朝鮮의 社會的現實의 一部여지 하리코프 大會의 報告로부터나 『프로文學』에 실리는 論文으로 左右되지는 아니하는것이다……』云云하며 林和氏의 글과 한가지로 文章의 難澁性을 指摘하엿다。

朝鮮文學의再建設
作家敎養에對하야

毛允淑

藝術的理想이란 習慣的으로所有할수잇다해도無難할지모르나 그가지바 藝術的想像을具體化하여表現하는技巧는

作 家의能力을빌지안코는實現할수업는일이다 人生生活의片片 事件을藝術化하여 象徵하며 表現하는이를우리는作家라한다 모든象徵과表現은 作家의理想의그림자며 人格을빗

한개의作品은 그作家의人格如何를 理解하게하며 그의理想의領域을 追從케하는

指 導的技能을 包含하고잇다 그럼으로 作家된者 먼저健全한 人格의所有者여야 할것이다。卑劣한人格의 心靈에서 高尙한生命의 부르지즘을엇을수잇스랴? 或이 잇다하드라도 그作家는 一種의 虛僞表現한데지나지못한것이다。作品이生命이잇다하여 그作家를崇拜하고 맛나고십허맛나는때에 그作家로부터 意外에無敎養한態度나 行動을

發 見할때그作品은 크게信用되지 안는수가잇슴을 否定할수업다。勿論作品속에反映된理想과파가튼理想化한 人格者를要求함은아니나 作品에따라作家의敎養程度를推量할수잇다함은 그다지지웃치는論言은아닐것이다。우리는 作品을읽어보아、우리의 靈魂에 속크를 주는作品을힘잇는表現이라 혹은

偉 大한作品이라말하고따라서 그作家를 夢想해보고 그의 일홈을 사랑하려한다。그作家가、또한 社會에서 엇던活動이든지 開始하는때에 周圍의사람들에게 作品行爲와近似한 高想한 리—드를할수잇는作家라면 그의作品은眞實로 살어잇다는것을 증명하게되다 作品은 살엇스되作家는 죽어잇는이가잇다 한개의作品은 作品으로서의

個 性을가젓다기보다도 그作品의背後에잇는 作家自身을表現해주는代證物에 지나지안는다고보아도無理는아닐것이다 한아의作品속에는 그作品을創造한作家의人生觀乃至道德觀等이包含되엿스매그作品을 濫破한後에 떠올는輪廓은 生命을가진作家의 思想이다。우리는 無敎한作家에게對하여 度數마다

安 心하기는어렵다。또한모히가지게된다。그는作品마다 作家마다 우리에게깁흔 感銘을

주지못하는까닭이다。卽作家의敎養如何에 따라서그作品의 特性을 決定할수잇고 價値判斷이생기는때문이다。우리의 心靈을 울니고 또한어떤高貴한人間生活의 溢山를 엿보게하는作品이 잇다면우리는그作品을지여낸 作家가 얼마나

深 刻한敎養에저저 잇스며 가픈研究를 싸핫는지그程度를짐作할수잇스며 따라서 그사람을 갓가히부르고 보고십흔情까지소사난다。

換言하면作品은 作家의人格乃至 그藝術觀을判斷하게하는媒介物이다。激情이솟울때그것을이기어려워自家의個人目的을 爲主한作品을 지여낸다면 그는벌서 讀者의良心의

歡 迎을멀리떠난 아모것도 아닌것이 되고만다 거기서벌서 그作品은生命性이 消滅되고만것이다。

그럼으로 먼저作家諸位에게깁고넓은敎養을 土臺로하여 出發하여주기를 懇히渴望하는바이다 우리는임의 몃개의精神的光彩를당은作品을所有하고잇는지모르거니와압으로의作家들은 大衆의生命性을 아저버리지안는또거운 敎養力과疲困한

自 我意識에서解脫하여熱과힘을 消失치안흔敎養의獸를持續하여야될줄안다 한世界에살며 恒常어두운그늘을 등에메고가는 괴로운 사도들이다 그럿다고作家가作家된敎養을 紛失하고 同情에는 社會와합께 타락해서는 아닐것이다 不幸한思考力만을提供해주는 社會나民衆의生活狀은 反對로 作家에게永遠한未來의

希 望을보게하고 現實에 向하여또거운(略)心을 니르키게하는動機를지여내게하지안흘가? 이따의새로운作家들이여! 强熱한感情을가지소서 그러나永遠히 解滅할수업는緊張된 組織體우에 嚴肅한敎養을加하여。

☆ 舞 幻

當選戲曲 "줄행낭에 사는사람들" (一幕二場)

❶……沈載淳

登場人物

起鎬 (二十三四歲 안서방님)
今順 (十八歲쯤 씨종의딸)
今順母 (四十二歲쯤 과부 起鎬집 씨종)
層率 (二十五歲쯤 起鎬집 상노)
쇠돌母 (행낭어멈)
쇠돌父
쇠돌할아범 (老病人)
쇠돌 (十餘歲쯤된어린애)
守萬 (三十六歲쯤 下人白痴)
수모
때물녀
부들母 (어옷행낭어멈)
부들이 (十餘歲된어린계집애)
山月母 (행낭에사는사람)
山月 (妓生)
紳士
其他 人夫A B 男女행낭사람 通行하는사람 술주정꾼 떡대이꾼。老人 장사치等多數

때 現代

곳 서울 어느 大家의 행낭

舞臺 어느 大家집 큰소슬大門압。右便으로 줄행낭이連해잇다。소슬大門에接近된 행낭은 今順母女의방이요。그다음방으로쇠돌네방。그리고셋재번방은 妓生山月母의방이다。大門압左便으로 큰古木이서잇다。

大門압흔 바로 큰행길이다。소슬大門안에는 中門이보인다

第一場

여름。저녁때。이제 막 大門에달린 電燈에 불이드러온다。멀리서『근부장사』의 웨치는소리 들린다。행길 古木미레 거적을 펴노코 행랑사람들은다。

쇠돌母와 부들母 大門아페서 거적을깔고 가릿질을 하고잇다。

바로 大門안에는 봉대로 발을 처맨 守萬이가 넙판지를깔고 누어잇다。

쇠돌내방들창으로 다떠러진 모기장이걸려잇는것이 보인다。

山月이와 紳士들창으로 내다보고 코노래하고잇다。행길로 장사치들 분주하게 지내간다

부들母。아이구 망칙해라。그래서 요새는 엇텁데가? 요승도 今順이란년방에 드나들데가 서방님이?

쇠돌母。쉬……나지막 허게 이얘기합시다。혹시나 저방에 들리면 엇더커우。바로이방이 금순네방인데……(이러서서 今順이방들창을엿본다。)맛츰 아모도업는가보。참우(自朶)。요즘기집애들은 번죽도 조코 녀살도조슴듸다。아조 우리네시절하고는 딴판이거든요。바로 우리방이 금순네 엽방이되서 참잘들리겟지요。그저 요즘도 서방님이매일가티나오다우。밤으지막허게——。바로 이들창문이 얘요。이밋해 와설낭 창문을 똑똑 두들기 거든요。그러면아、그금순이란년이 내다보고는 압문을 살며시열고 마저드리는모양이야。그래가주구는 무슨 이얘기가 그러케만흔지 그저『딱때이』소리가끈칠때까지수군대다가는、무엇이 그러케 슬어운지 금순이년이울기를 시작허지요。

부들母。아니、저이 어머니잇는데서 그러케 서방님을 불러드려가지구 그짓을할하나요?

쇠돌母。아니죠。서방님만 들어오면 바로금순 어머니는 몸을피해 나가죠。

부들母。대관절 무슨이얘기들을하는지들리지는안어요? 울구불구 한다니깐 거기 필유곡절이 잇슬텐데……。

쇠돌母。그저 그애기죠。서방님 혼인날은 닥처오지안어요? 그런대다가 금순이란년은 여데 가만잇슬녀구하나요!(소리를 낫처서)간밤에는 하다못해 그년이 살어왓스니 그년이 인제와서 것。잔득 서방님만 욕심대고

부들母。(부들어해지며)아이구그년이야말루 엿큼하구려。도망이요? 우리가튼면 원 감불 생의에 그런마음은 먹지도못할걸 아니유?

쇠돌母。그러케 말할말로 못되요。예조부터어데 금순이가감히서방님을마음에먹엇겟수? 서방님이 아조홀짝 밋처쫏차다니죠……허진 우리가 보아도 바헙만해요。금순이래야 보통학교 졸업꾼인데다가 또 그고등학교라나 하는댈 잇해동안이나 단엿죠。그애 어머니가 애면 근면 머리악을쓰고 가르키려다가 그만 힘에 붓처서 대려내왓지만。그리고그년이 총명리하고 똑똑해야지 게다가 인물조차 빠지지 안흐니까 그야말로 강유가 겸전했죠。

守萬 (엽헤 누어잇다가 뭉령스럽게)꽉 학교서『잇지방만』햇다는데……그럼구 막 상칫다 나 아쥬

부들母 (우스면서)애구 그궁이야 자는줄아럿드니 너 다들엇구나? 엉큼 스런녀석 가트니

쇠돌母 호호호……이수만이 여석까지도 금순이 한테 마음이잇나베 이반변신도 사내 꼬부정이라구

부들母 (大門앞을가르키며)저기 서방님이 나와요

佛蘭西에서三月에 히말라야登山計畫
深海中에잇섯다는傳說을 事實的으로探究하랴는것

【巴里發聯合郵信】地表에남겨진最大의未知境인 히말라야의登山은 全世界『알피니스트』의希望으로서그主峰의『에베레스트』『난가발밧트』에 또는『칸첸준가』嶺에向하야면번의決死의 登山行이잇섯는바 그런때마다언제나山의悲劇史의멧페—지를追加할뿐이엿다 하지만、그런일로 登山家의意氣는沮코 부서지지안허昨年『난가발밧트』에잇서獨逸登山隊의血의 記錄이아즉도마르지안은今年三月佛蘭西 알바인클럽에서는 世界第二의高峰으로印度의北에 聳立한二萬八千百五十六呎의『칸첸준가』嶺에向하야 決死의試驗을하기로되엿다 一行中에는地質學、物理學、鑛物學及宇宙線에關한 專門家를 加하야 다시금 카메라맨이 이를 따라가기로하엿다 一行의出發은 三月一日인데 彼等一行의 第一의目的은 崑崙山脈西藏高原을包含한 히말라야山系가 第三紀에隆起褶曲으로서 일즉이 深海의深底에잇섯다는 傳說을事實的으로探究하랴는것이라한다

新春懸賞當選創作 第二席 魂을일흔사람들 [2]

崔述 作 熊超 畫

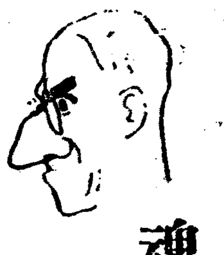

『누구에리—어제저녁 과자가져온사람? 아아 중학교선생지원하는사람 응 이따 여섯시 여섯시에 다시오라구 오라잇』

수화기를걸고 채손도떼기전에또 따르릉——。

『거긔 중학교 가지요 가만조끔할일 잇긴잇으나 네 갈수잇지요』

룩룩룩 노크소리가 낫다。

『컴인——』

박물과과장이 드러왓다。

『저교장님 오늘밤 교장님댁에서 교수회모인다는것은 문과선생에겐 다알녀주엇습니다 별노 더말슴하실것 업겟습니까?』

『네네 고맙습니다 별노업세요』

마건교장은 카렌다에서 얼굴을 들지안코 대답하엿다 박과장은 보지안는절을 공손히하고 나갓다。

룩룩룩 룩룩룩

『컴인——』

마건교장은 드려오는 인물을 안경우로 넘겨다보고 안라의자에서 벌떡몸을 이르켯다。

『아— 평선이 재미가만아? 어떠케?』

텀이부수수한손을내미러 청년의손을 잡어흔드럿다。

『네 교장님은헤로……저—교장선생님한테 청드릴말슴이 잇서왓는데요』

『옹 무슨말?』

그제야 손을노코

『좀 안저이약이 하여야지』

하고 엽헤의자를 손짓하엿다。

『네 조슴니다。다른게아니라 저이번결혼하게됏는데요 교장님 아시지요 저방장로 둘재 딸님영이말이야요 피아노잘하지요 ××녀학교 금년졸업했는데 선생님 바쁘시겟지만 오는토요일오후에 주례좀 해주서야겟습니다。』

『하하하하 광선이 결혼해 하하하하 남영이하구 연애했나? 하하하하』

『뭐 연애랄건 업서두……좀……』

『좀연애했구먼 하하하하 토요일? 주례—이쓰터스데—푸라이데—쎗터레— 모레지? 오후멧시야? 옹 멧시?』

우서대며 따저뭇는다。청년은주머니에서 초대장조고를내여 책상우에 펴노코손고락으로집흐며

『두시입니다 두시』

『오라잇 할수잇지요』

『네 고맙습니다 기쁜 범서한일주일전 초대장을 다돌나노앗는데 교장님 주례하에 교장당에서 거행한다고 했읍니다』

머리를 오른손으로 벅적벅적 긁엇다。

『벌서 좋지했서? 하하하하 웰교장이사람하고 먼춤 의론해서해야지 평선이 졸업생도되고 도어사람 교장되엇스니까니 잘협동해서 해야잘될수잇지요 평선이 결혼한다니까나도 또하고십흔데 하하하하젊은사람 행복이야』

『그럼 밋고가겟습니다』

청년은 모자를집어들고 절을굽벅하고 나갓다。

마건교장은 그의뒷모양을 문이닷기기까지 어린애처럼바라보다가 생각난드시 연필을 고처들고 카렌다우로 끌고다녓다。

탁상전화가 또울엇다

『네 이제 가지요 가진 갈텐데……』

룩룩룩 룩룩룩

『컴인——』

눈은드려오는 사람을보면서『가긴갈텐데 십분만 십분만오라잇』

소리를 지르고 수화기를 끄첫다。

『성덕이 어떠케됏데? 응?』

『아렛동아리가 으스러저 자른다고하는데 생명엔 관계업다는가봅듸다』

교장은 지갑에서 지폐두장을떼여가지고

『제가 자동차못보고 잘못하엿스니까니 할수업지요 미국그런평편만이잇지요 이십원갓다주고치료비 얼마들드라도 다이사람낸다고 말해주면 고마웁것이 올시다 쪽히알지?』

『네그럼 그러지요』

그는지폐의 박금다시보고두장이라는것을 확실히따진후 성덕이를주고 그의뒤를따라 아랫층농과일학년교실로 쪽드러갓다。동물교수시간이엿다。교수는 낫이붉어지고 목소리도 약간떨녓다。생도들의 철필든손과얼굴들이일시에긴장하엿다。

그는 방안을 한번빙둘너본후에 맨뒤에잇는 창문옆걸상하고유리알하나가 깨여저업서지고하나가 금이간것을가지고 자긔방으로 올나가 조회에다가영어로

『유리알 두개입용』

이라써서 벵을눌너 서긔를불러 주엇다。

그가 모자를벗겨들고 중학교로가려고 문압까지갓슬때 농과김과장이 노크하고드러오는즉시

『교장님 이십일방학은 절대로 불가합니다、레년대로 이십팔일이 좃습니다』

과장은 약간흥분되여서말햇다

『김박사 과장은 과장회일 따루잇지요 또교장이사람 할일 잇지요 방학교장맘대로 할수잇지요 이사람 지금중학교가니까 후에다시 토론하기로합시다』

그는 그대로 문을나서서 현관으로 나갓다 뒤에서 김과장이『교장 교장』하고 부르는 소리는 물론 드른척도 안햇다。

=正月의衛生=
過食하고 過飮한데와 宿醉의療法
배탈、설사、慢性胃腸病의療法

緣起와榮養이 조흔正月料理

世上에반가운것은 日本의正月料理겟습니다。—昆布(コンブ)가 ヨロコブ(기뻐하다)에通하고大豆田作이マメ(健康한말)에 通하고 바웃알(カズノコ)이 子孫繁榮을 意味하며 屠蘇酒는百藥의長이라하고 勝栗(カチグリ)은勝利를祝賀하는것—

게다가 此等食物은榮養分이만허서 保健上에도정말조흔데 암만해도正初에는過食過飮하고 運動不足이되기쉬워서 그때문에배탈이나서 설사를하기 체하기、宿醉로因하야 心身이다—倦怠를 느끼게되는 것은 感心할수업습니다

그것도 加療를速히하면 아모럿치도안흘것을 治療가뒤느게잘못治療하므로因하야 마침내덧처가지고 慢性胃腸病을만들어버리는데이르러서는 일껀緣起를祝賀하는年頭料理도 禍根이되고마는 것입니다

宿醉의病理와 그의療法

醫學上으로말하면 宿醉는 急性알코홀中毒과 胃카다르를併發한것입니다。알코홀은元來速히尿中으로排泄되는性質을가진것인데

過飮을하면、이것을吸收하야排泄하는作用이未及되어그때문에알코홀이體內에걸게停滯하야中毒을이르켜、所謂宿醉의 徵候를들어냄니다。

그러므로宿醉는、이것을治療함에나 豫防함에나、먹은알코홀을速히尿外로排泄하는作用、第一胃腸의機能을活潑케하는것이第一입니다。—東京帝國大學名譽教授澤村博士가、헤—페라하는新生物로만들어낸『錠劑わかもと』가、宿醉에조흐다하야、世間에크게愛用되엇는데、이것은헤—페가가진、多量活性酵素의作用으로新陳代謝가促進되는同時에、利尿作用을가진호르몬이、헤—페菌體에서생겨나는때문이라고생각합니다。

過食한때의療法

過食으로飮食이내리지안코、消化不良이되는때는누구나、지아스타—제를服用하는모양인바、元來지아스타—제는澱粉을消化하는作用뿐바게업슴으로過食한食物의消化를시키는데에는決코充分한것이아닙니다

그러데『錠劑わかもと』에는지아스타—제는勿論、正月料理에만히들어잇는蛋白質을消化하는、푸로테아—제、脂肪을消化하는리파—제라는要素가含有되어잇슴으로、모든食物의消化、吸收를도을뿐아니라、衰弱한胃腸의組織細胞에、再生의活力을주는多種의活性酵素를含有하엿슴으로、過食、過飮으로생긴胃腸病은勿論、慢性胃腸病으로辛苦하는境遇라도胃腸의機能을病原부터恢復하야、速히治療케하는效果가잇습니다。

早期診斷
紙上健康相談所

腎臟炎
慢性이되기前에곳치라

◇◆……감기와咽喉、耳、鼻等病或은皮膚病、外傷、胃腸病、婦人病의 經過中 또는恢復期에 再發키쉽고 進行的으로 생기는수가만흔바 大槪는 急激한發熱倦怠、呼吸促迫胃痛等이 잇고설사를 並發하는일도 잇습니다。

◇◆……담으로는 浮腫이생기여尿가적고 그빗이濃하고 血尿가나오기도하고 血壓은 自覺症狀은아니나 計上하야보면 좀亢進하고尿를 檢査하면 蛋白質을混出하고 ネフローゼ(腎臟症)를併發하는때는 特히蛋白質이 만습니다。

◇◆……慢性으로 移行하면 容易히治療되지안흠으로 急性時에 곳치는것이 第一입니다 安靜하는것이必要하고 食物에鹽分을制限하고 蛋白質의만흔 動物性食品을먹지안흘일、野菜와灰分、비타민이만흔食物을 만히攝取하도록하십시요。

◇◆……注意하지안흐면안될것은腎臟炎에는무엇이든지利尿劑를服用하면 조흔줄아는것은 잘못이고浮腫이적은데에、무턱대고利尿劑를服用하는것은、도리혀腎臟의機能을過勞시키고 그衰弱을더하게합니다。

◇◆……腎臟炎의治療에近來推奬되어잇는것은、澤村名譽教授發見의『錠劑わかもと』의內服인데元來腎臟炎이라하야도局部的病이아니라、一種의全身障碍임으로『錠劑わかもと』의特長인 細胞原形質賦活作用으로、因하야 腎臟은勿論全身의機能을活潑히하는方法이라고推奬되어잇는것입니다。

◇◆……『錠劑わかもと』를 服用하면、顯著히利尿作用이 促進되는바、이것은全身의 新陳代謝機能이 活潑하야지는 結果임으로 對症的利尿劑와달라、腎臟機能을過勞케하는念慮가잇습니다。그뿐아니라『錠劑わかもと』는 豊富한榮養素、더욱비타민B가豊富함으로此點으로도全身의榮養을旺盛히하고抵抗力을增强하야本病의治療를早速히할수잇습니다。

榮養界의寵兒
비타민이란것의?
世間의생각은錯誤투성이

비타민의發見은、一九一一年米國컬럼비아大學의풍크博士가、米糠에서비타민B를分離한것이最初라하고、其後 各國學者들이 繼續A·C·D·E·F等이 發見하얏고今後도더욱發見하라고하는形便입니다。

然而비타민動物實驗에依하야、비타민缺乏食을주면여러가지病이생기고

發育이 안되고

하는事實로、그存在와種類와를알수잇게되는것입니다。

世間에서는비타민을榮養素의一種이라고 생각하는사람이 만흔모양인바 비타민은 다른榮養素와가치 直接體成分과 에네루기가되는것은아닙니다。다만體成分과에네루기가되는蛋白質、含水炭素、脂肪無機物等의榮養素는、비타민이업스면、完全히그機能을發揮치못하게됩니다。

말하자면含水炭素는、비타민B가업스면完全히代謝되지안흠으로消化不良、發育不良、精力減退、脚氣라는病狀이생기고、燐과카르슘等의無機物은비타민D의助合이잇서야처음으로完全히代謝됨으로 D의缺乏은灰分의沈着을妨害하야佝僂病과

抵抗力減退等을 引起하는것입니다

비타민은人體內에서는絶對로合成되지안흠으로、이것을含有한食物을攝取할수밧게업습니다 더구나A는鷄卵、肝油가第一이고、B는米糠、小豆等이고 C는野菜에만코、D는鷄卵、여가르는비를留意하야그런食物을攝取한다는것이그리容易한일이아닙니다。

더욱日本人가치白米를만히먹는國民은、含水炭素代謝關係로、비타민B缺乏症이非常히만코또無機物을만히要하는發育이旺盛한小兒가、B의缺乏으로軟骨症과腺病質이되기쉬운것을잘아는바입니다

비타민은 그다지不足한것은안입니다만은、元來그다지多量을要하는것이안임으로專門的知識이업는사람이所謂비타민劑等을무턱대고服用하야서는 效果는커녕도리혀 害되는적이 만습니다。

가장賢明한方法은、各種의榮養素와비타민을 綜合的으로含有한『錠劑わかもと』가튼生物劑를服用할바입니다、이『錠劑わかもと』中에는、비타민B가매우豊富한과同時에A·C·D·E·等의비타민이適當히含在하야過剩症等을引起할념녀업고、含水炭素를 만히攝取하는日本人에잇서는 가장適當한것입니다。

特히『錠劑わかもと』는비타민外에도 脂肪、蛋白아미노酸、글리코—겐、燐、鐵、카르슘其他重要成分과 에네루기—가되는榮養素를 含有하엿슴으로、그效果는一層顯著하야집니다。

『錠劑わかもと』는 東京芝區大門際、榮養と育兒の會(振替東京一七〇〇番)에서、廿五日分一圓六十錢、八十三日分二圓五十錢으로頒布하고、全國藥店에서도取次합니다。

無代進呈
胃腸讀本 小田醫學博士著 四六判十六頁
年末年始의景品으로 『錠劑わかもと』에 매마다 全國一藥店에서 一齊式進呈
日常食品 榮養圖表 日常食品六十種 新聞一頁大色刷

神聖堂 신성당

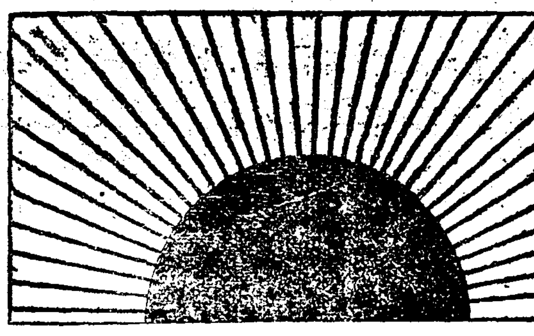

아침해 발갓치 흥왕하는 신성당
해가 뜨면 별이 업서진다

七大名藥 칠대명약

보양보음은 젊어지는약 가이자가 제일이요

효력최극상 최특등 동서양에 제일유명한 약의 정분만 만히 느엇답니다

사람이 제일 몸이 건강하여야하고 십흔 일을하는대 근래는 튼튼한 사람이 적고 약한분이 만허진다。신경쇠약이나 양기부족이니 원기가부족하야 마음대로 일을 못하게된다。그리고 인생의 제일향락을 마음대로 못한다。이것은 문명이 발달됨에 따라 생존경쟁이 심하여짐으로 뇌를 만히 쓰게되고 애를쓰고 번민이 마해지고 함으로 자연히 원기가 쇠약하며 빨리 늙게된다。따라 양기도 업고 최후에는 신경쇠약이나 폐병이나 하고 오래못살고 세상을 버리게된다。사람은 보통 백살까지는 수명이 잇스나 백살까지 몸이 튼튼하고 원기가 왕성하여야 사회에서 하고십흔일을 할것이며 인생의 향락도 영구히 잇슬것이다。그런고로 인 년연구한 결과 먹는약으로 보음보양하며 로인도 원기와 양기가 왕성하야 청년과 가치될수잇는 즉 불로초라 할수잇는것을 발견하엿다。지금 보통잇는 생식기약이라 호르몬약이니 하는것은 일시적으로 생식기만 흥분식혀 양기와 정력만 업새고 그후에는 심히 약하여지고 마는대 이가이자(KAIZER)는 원동력인 원기를 양성하게하는 동시에 보양보음을 하야 생식기를 자연히 흥분식히는 작용이 잇슴으로 원기와 양기는 점점 왕성하여질뿐이요 쇠약하여지지는 안는다。림질과 매독을 알엇던지 과색으로하고 또 선천후천적으로 몸이 약하야 양기부족하고 원기업고 신경쇠약증잇는분은 속히 가이자를 쓰시오 양기부족、원기부족、음위、속히되는분、불감증、쾌감업는분、신경쇠약、빈혈증。

【약가】 주중엔 십원、경중엔 오원、송료는 대금인환은 사십오전、선금은 십오전 (약은 환약이오)

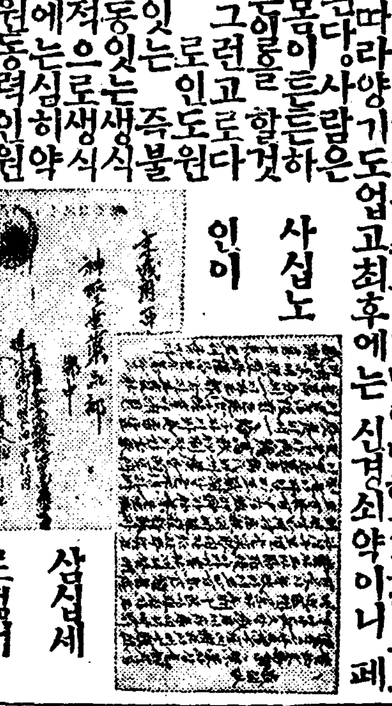

사십노인이 삼십세로 젊어

겡오ㅣ 체증과 속병엔

효력최극상 최특등、최근에 전세계에 유명한 한후에 [illegible]게제、도 만히 드럿고、세게적대신발명 한약제도 전보담 만히 더느엇답니다

무병이 장자요 신외무물이라니 병이잇고는 전세계재산이다ㅣ자긔것이라고하야도 소용이업고 산해팔진미가 눈압헤 태산가티 싸여잇서도 먹고십지안으니 위장병자의 일평생에 욕망은 무엇보다도 빨리 위장병이 나어서 구미잇서 음식먹고 잘소화하야 건강한 정신과 건강한육체로 활발스럽게 남과가티 활동하고 십흔것밧게는 더바라는것이 업스리라 입때까지 조치못한 일시적효력업는 좃튼거나 연히안듯전거나 그러치안으면 인이백이는 중독하는약을 연복하여 백방으로 별별치료를 다ㅣ하여야 이륵별한효력을 못보앗스리라 그런데 참신기한 최긔초 최고귀한 위장신약 겡오ㅣ를 발견하엿다 그효력의 위대한증거는 답지하는 이감사장이 증명하오니 잘보시고 안심하시고 백방으로치료하여도 잘안되여 곤난하는분은 최후의 겡오ㅣ를 일각이라도 빨리쓰시와 인생의 최대향복인 건강미를 맛보시오 이약은 남녀노소업시 유아간기에신효하니 가정상비약으로 두시는것이 우리위생상 제일필요합니다

◇이런증세에분은 쓰시오◇

◇소화불량 만성위장가다루、적、괴、위괴양、구미업는대、산경성위약、위확장、위산과다증、위하수증、구식조선말로주체、담체、회적、냉체、식체등무슨 체증이든지 단시간에낫습니다 약은 가루약인데하루에세번 식후반시간후에 온수나냉수에먹습니다 약갑 완고용(頑固用) 한갑삼원 중증용(重症用) 한갑이원 경증용(輕症用) 한갑시일원 지방송료선금이면 십오전 대금인환이면 사십오전 약가를우표삼십전 자리로보내도좃습니다 (약은경성신성당으로주문하시오)

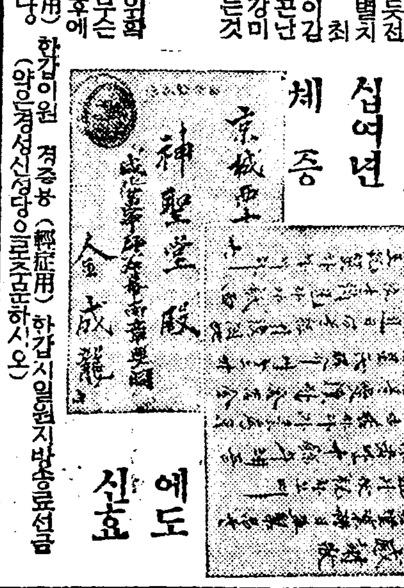

십여년 체증에도 신효

기침·담·천식엔 엣치뻬ㅣ가 제일이요

남녀노소업시 대개 기침을하는것인데 여러해된 천식해소 청촉으로 별별약를쓰고 별별치료를 하여도 안낫든 해、가신발명한 엣치뻬ㅣ일주일분으로 대효를보앗다 그러나 멧년동안 기침담이야 곳 효력을볼수잇다 다음과가튼 분은 곳 쓰시오 감기 기침은 물론 해소와 담나오는대 폐병 부족증으로 기침과담이 장바치며 쿨룩쿨룩하는데 기침이 되게나와 훌근훌근하며 젤젤하며 숨이끄너질것 가튼대 되게안나와도 조금식 바튼 기침하는대 기침은 안해도 장ㅣ담이 나오는대ㅣ

【약가】 완고용 삼원 중증용 이원 경증에 일원 지방송료는 선금이면 십오전 대금인환이면 사십오전 약은 환약이오 (약은경성신성당으로주문하시오)

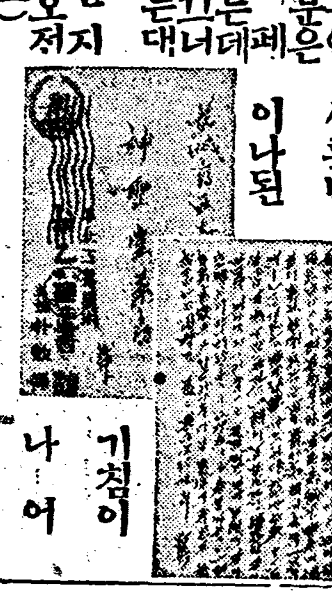

십육년이나된 기침이 나어

구로벨 림질과 대하증에

구로벨이 제일이요

효력최극상 최특등、전세게에서 제일유명한 독일약(헤루미도ㅣ루)도 만히 들엇고 세게적대신발명한약제도 전보담 만히 더느엇답니다

◇남녀만성림질、부인적백대하증、남녀 냉병、오좀소대、월경고르지못한데며、하혈(下血)등으로 별치료를하여보고 별별약을써도 무효하야 돈만허비하고 근치안되여 고동하는분은 이것 저것주저할것업시 안심하고 제일먼저 대신발명하신(KUROBER)(구로벨)을 쓰오 구로벨은 둘도업는 참신기한 약이라 들림업시 대효를본다 이러한 자신(自信)을 어든과결과환자의 안심과 신용을 엇기 위하야장담하오니 안심하고쓰오 구로벨의 특장

一、여러해된고질 특히재발한 만성림질과 대하증은물론 림독성으로된 방광염 고환염(산증) 섭호선염 자궁내막염、란소염、라팔관염、뇨도협착등에대효가잇고

二、이약은 다른약가치 지리하게 오래안먹고 만급성간에 오래된 고질 만성 제증이라도 일주일이상 먹을필요가업고

三、림질약 치고 위장이 안상하는약이 업는데 구로벨만은 조금도 안상하고 다른 부작용이 조금도 업슴으로 위장이 약한분이 만히 먹어도 트림하나 안난다는 말은 대효본 여러분의 찬송하는점이오 그런데 이약이 속효가 나고 다른약으로 잘안되는것은 다른약은 오래먹게되여 그동안 조섭이 곤난한 소치다

【약갑】 완고약성용 九원、만성기타제증에 五원、대하증 냉병기타 부인용에 五원、부인오좀소대에 삼원、지방송료 선금무료、대금인환은 삼십전 (오원이나 삼원이나 다 일주일분)

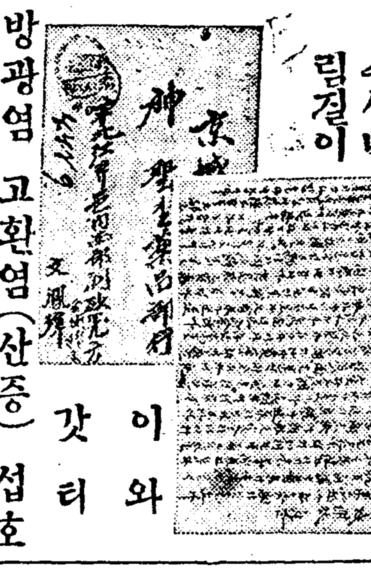

수십년 림질이 이와 갓티

매독에는 푸로다ㅣ가 제일이요

효력최극상 최특등、륙백륙호이상의 효가 가잇답니다

매독은 선천후천 두가지로 선조유전또는 전염으로발생하야대개는 사루바루상죽륙백륙호주사 멧대하여야 겨우일시적으로눌너지지만 완치가 잘안되고 여러번재발함으로 이세상에서 매독이업서지지안함을보드라도 륙백륙호가지고는 불완전하다고하야도 과언이아니라 그래서 이불완전한점을 업새기위하야 다년고심연구한결과 주사가아니고 먹는약으로 일주일에 대효를볼수잇는 매독약(푸로다ㅣPROTER)를 발명하엿다 여러가지로 치료하여도 아나되여 고통하는분은 곳시험하여보시요 안심하시고 염여마시고 쓰시요

이런분은 쓰시요○남녀의국부가 허럿스며 가려운데 눈이 히미하고 팔다리가 쑤시고 목이쟁기고 머리가빠지며 여기저기 종기가터지는데 또 창병 감창코허는데 등에 신효합니다。

【약가】 완고용 칠원、중증엔 오원、경증엔 삼원、송료、선금이면 십오전 대금인환이면 사십오전 (약은환약이오)

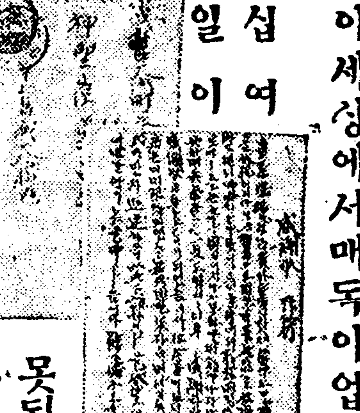

십여일이 못되여 득효

부족증·폐병 륵막염엔 나오뻬ㅣ가 제일이요

폐병은 불치의 난병으로 일년에 사망자가 수십만명이되는데 종래의 치료가 불철저한것갓다 입때까지는 즉접환부의 균을죽일나고 드럿스니그래서는 절대로 안낫는다 살균도할필요도 잇지만은 한편으로 몸도보하고 원기를 도아주어야한다。그뿐더러 잠식(蠶食)하는 부분을 막는법이 새로 발명되엇다。즉살균보혈강장 포위제지(包圍制止)의 삼작용을일시에 하여야된다 이작용을 식히는데 종래에는 여러가지 치료법이 잇섯다。제일에 약먹어서 고치는법 음식을 잘 먹는법 일광욕료법 산소료법 가루숨흡입료법등 여러가지가 잇는대 약한가지로 이여러가지 작용을 하는법을 다년 고심연구한결과 발명하엿다。즉 삼기의 중병으로 고통하는 환자도 약을먹기 시작하야 열흘동안에 대효를본 참 신기한 약이다。이러한 자신이 잇슴으로 안심하시고 별별약을 쓰고 백방으로 치료를하여도 안나어 고통하는분은 일시라도 속히 나오뻬ㅣ를 쓰시오 이런분은 쓰시오

▲구미업고 잘체하고 기침하고 담을뱃고 열이나고 몸이 파리하여지고 혈담과 피를토하고 숨이차고 원기가업고 가슴이 아프고 역구리가 절니고 갈비때도 아푸고 수족이 찬분 쥬부족증 폐병 륵막염 복막염 뇌점병

【약가】 삼기용 이십원 이기용 십원 초기용 오원 송료는 대금인환이면 사십오전 선금이면 십오전 약은 가루약이오 열흘만 먹습니다 (약은 경성신성당으로 주문하시오)

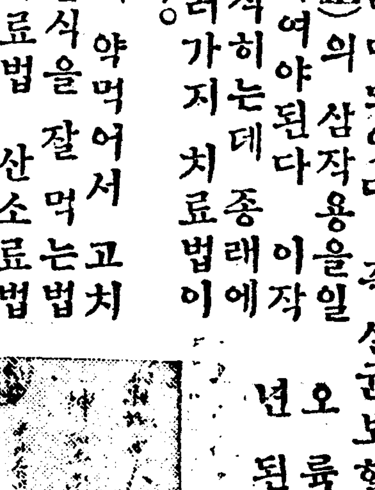

오륙년된 폐병이 이와가티

치질에 엥구루가 제일이요

누구나 몰론하고 대개치질이잇는대 여러해된치질로 수술을멧번이나하고 조선약 한약 상약 별별치료를 하여도 종시 낫지안튼 치질이 엥구루(ANKUR) 이주일분으로 대효를 보앗스니 일 이년된것이야 곳효력을 볼수잇다 다음가튼분은 안심하시고 곳 쓰시오 피나는대 황문이 빠지는대 암치질 숫치질 치루 치결핵 무슨 치질이든지 치료됩니다

【약가】 중증이 이원 경증엔 일원 송료선금이면 십오전 대금인환이면 사십오전이오 분문에 느키도하고 바르기도 하는약

【약은 경성 신성당으로 주문하시오】

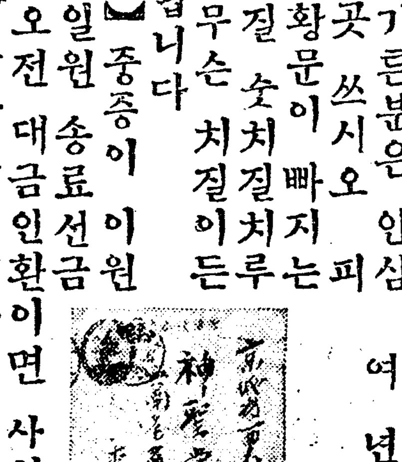

이십여년된 치질에 특효

만일 무슨 약이든지 이삼일 쓰시와 특이성의 체질(特異性體質) 노병에안맛거나 마음에안맛거나 광고와 틀니는점이잇거나 현저한특효가 업거든 약을곳보내시오 청구하시는대로 하여드리겟습니다

설사병약류

- 감기약 가제나ㅣ루 (一日分 二日分) 二拾錢 [illegible]
- 두통약 도나ㅣ루 (參包入) 貳拾錢
- 학질약 마라리ㅣ (參包入 九包入) 貳拾錢 五十錢
- 촌충약 도루ㅣ사 一圓
- 회충약 오리가 (貳包入 四包入 拾貳包入 廿五包入) 拾錢 貳拾錢 五拾錢 一圓
- 옴、피풍피부병약 히우도 (八瓦入 廿三瓦入) 五拾錢 一圓
- 치통약 하나루 (八瓦入) 二十錢
- 神聖麝香蘇合元 (一丸入 貳丸入) 六十錢 壹圓
- 소체위장약 神聖靈神丸 (五丸入 拾丸入) 十五錢 [illegible]
- 안약 神聖目藥 (普通 特製) 二拾錢 [illegible]
- 상처약 神聖沃度丁幾 (七瓦入) 拾錢

先金無料 代金引換三〇錢要

發賣元

京城西大門電車停留場側 (五)

神崎神聖堂藥品直輸入株式會社

(그전신성당약품부)

電話光化門三三四番・振替京城四九五〇番

(제일큰서양약집)

昨年末現在 朝鮮의工業

①…商工課調査內容

朝鮮은 元來農業本位이나 앞으로는工業朝鮮으로도 되어야만한다는말이 最近에잇서서 盛傳하는터이다 그런데目下 朝鮮工業은 어떠한狀態아래 잇는가함을 알必要가잇다 이에對하야 昨年末現在로 朝鮮總督府商工課에서 調査한內容을보면다음과갓다

朝鮮工業現勢

朝鮮의工業은 逐年進展을遂하야最近(昭和八年)의 工産額은 三億千餘萬圓에 達하야 倂合時(明治四十三年)의 三千餘萬圓에比하면 十倍의增加를示하고잇는데 그內容을檢討하야보면 工産額의殆半은 家內工業又는 副業의所産이고 工場數는 四千六百(五人以上職工의工場·官營을除함)이 넘으나 其過半은 精米、酒類、魚油、印刷、陶磁器、生絲等의 工場에屬하는것으로 近代的工場이라稱할수 잇는것은 겨우製紙、製鐵、製糖、製粉、洋灰硫安、硬化油、澱粉、硬質陶器、紡績、生絲等의十數工場을 算함에不過하는狀態이며 發達의程度一般으로 日本內地의工業에比하면 顯著히距離가잇다 이에對하야서는 幾多의原因이잇슬지나― (가) 朝鮮은元來農業本位로 工業方面의 調査硏究等에充分치안흔點이잇슴것 (나) 따라朝鮮의實情에關한 特히 其位置하는資源에關하야서는一般의認識이缺乏하야 資本家의 進出을 보지못한것 모든것에 뒤떠러진朝鮮內工業은先進地方의 製品때문에 不斷의重壓을바다 順調로운發達이阻害된것等으로서 主要한原因이라할수 밧게업다 最近朝鮮의資源에對하야서는漸次調査가 進行되고잇는바 日本內地에서도엇기어려운各種의 工業原料及石炭、水力等의動力資源도 豐富하야 滿洲의資源의 利用上으로도有利한地位에잇고 勞力도豐富低廉하며 販路方面으로보아도今後朝鮮內에서 需要增加의 希望이잇고 또朝鮮의 資源으로製産하야 輸移出에有望한것도不少할뿐더러 滿洲北中國의廣汎한市場을 압헤두고 朝鮮의工業은 今後發展할要素를具備하야 … 殊히 … 日本內地의資本家로서 此等의資源에着眼하고 其開發을圖하는者가漸次만허지고 特히滿洲國의成立以來 滿洲飛躍의土臺로 朝鮮의有利한地位를利用하는傾向이만흐며 近時日本內地資本家의朝鮮進出을 傳하야 朝鮮의工業界는 永年의沈滯狀態를脫出하야 一大飛躍을하려고하고잇다 그리고 最近朝鮮에이러난工業으로서 顯著한것을들면 空中窒素固定工業、硬化油工業、大豆油及魚油의油脂工業、石炭液化工業(코ー스타ー치)工業、麥酒工業、紡績工業、麻布工業、絹織物工業及人絹織物工業等이잇고 또將來有望視되고 或은現在新規又는擴張計畫으로하고잇는것에는ー最近原料가 發見되어루미늄及 마그네슘의輕金屬工業、『세멘트』工業、硝子工業、製粉工業、製菓工業、製鐵工業、大豆油及魚油等의油脂工業、紡績工業、人絹布工業、人絹糸工業、精鍊工業、大豆加工業及北朝鮮의麻布工業等을 들것이며 今後의朝鮮工業界는 益益多事하다할것이다

그리고 此等의工業은大槪日本內地의工業과 衝突하는것이적을뿐만아니라 朝鮮의工業에依存할事業도자못만타 이제此等主要한工業의槪要에對하야說明하면 如左하다

▲昭和八年工産額

紡織工業	五五、三五九、三一圓
金屬工業	五、一〇八、三六六圓
機械器具工業	八、〇〇二一四五圓
窯業	一一、二四四、九六八圓
化學工業	四七、五四九、四四七圓
木製品工業	五、九七八、六八〇圓
印刷製本業	一〇、〇三八、六八〇圓
食料品工業	一三六、七四七、九九七圓
瓦斯及電氣業	一〇、九八六、七四五圓
其他工業	六、〇五二、一七六、四四三圓
合計	三七三、九九六、三二六圓

(官營工場의 生産으로 包含하고 製綿製材精鍊精穀及 加工賃을除함)

(續)

朝鮮肥料消費豫想

今年四千萬圓以上

其中硫安二十五萬噸程度

昨年보다二割增加

今年中 朝鮮의肥料消費量豫想에對하야 總督府農林局의 尾崎技師는 다음과가티 말한다

昨年中朝鮮의 肥料消費額은 三千五百萬圓이엇는데 今年消費豫想은 各肥料를通하야 二割增의 四千萬圓以上에達할것으로보고 日本內地는 昨年阪神地方의 風水害關係로 昨年보다 增加치안케될豫想이다 그러나 日本全國의肥料消費量은 每年不足으로 昨年에는 外國으로부터 三十萬噸의 肥料를 輸入하엿지만 今年에잇서는 國內肥料製造增의 增加로 十五萬噸의 外國肥料를 輸入케될것으로본다 昨年中消費된肥料品別量은 다음과갓다

▲硫安廿萬五千噸 ▲石灰窒素二萬六千噸 ▲豆粕六萬噸 ▲過燐酸八萬噸 ▲配合肥料四萬噸 ▲加性曹達四萬噸

그러고 硫安市價로보면 昨年中四圓五十錢(十貫入叭)의高價를 나타내여 結局日本內地보다 一圓高의 結果가되엿는데 압흐로 肥料統制法이 實施되면 以上과가튼 中間商人의 暴利로因한高價를 不許하도록 될것이다 最近의市中價는 三圓七十七錢을示하고잇다

特殊事情의要點

中間商人取締에置重

制令或은勅令으로써公布

朝鮮의肥料統制에 對하야 農產課와商工課에서는 그大體를內定하고잇스나 日本內地에實施될肥料統制法이 別項의所報와가티아즉도 具體的으로決定되지못하엿스며 또는朝鮮의特殊事情으로 愼重히審議를거듭하고잇다한다 그런대肥料統制에 잇서서日本內地와 다른朝鮮의特殊事情의要點은 다음과갓다即 (一) 日本內地는 肥料工場이 二十個所와多數에達하나 朝鮮은朝鮮窒素의 一個所가잇슬뿐이다 結局朝鮮의 肥料統制의 目標는生産者에 잇다는것보다 이것을取扱하는 中間商人에 重치아니할수업는點 (二) 日本內地는 卅個所의工場이잇스나 肥料供給에 不足한터이다 그러나 朝鮮에는朝窒의一個所에不過하지만 그生産量이 日本全國總生産量에對한 三割台으로 肥料供給에잇서過剩의 狀態이다 이러함을 不拘하고 肥料定價가 日本內地는 低價 朝鮮은高價의奇現像을 보고잇는바 이것을調整치 안흘수업는點 그러나大體는 日本內地의 肥料統制法에追隨케될것으로 朝鮮에는制令或은 勅令으로公布케될모양이라고한다

農商兩省의意見이對立

主管爭奪問題로

日本內地의 肥料統制法은 압흐로 議會에提出하여가지고그通過를보면 今年四月初頃으로부터 公布實施豫定인데 이에對하야 農林省과 商工省間에는 이미相當히 意見이 接近되엇다 그러나 兩省間에는 아즉도 그主管을 各各自己便으로하자고함에잇서 對立되어잇다 即農林省은 肥料統制法으로하야 自己省의監督을 밧게하자고하지만 商工省은 商工業法에依하야 肥料統制를自己省에서 監督하자고하는것이다 그런대目下의消息에依하면 以上에對한 折衝으로肥料業統制法이라고하야兩省의同業監督을 맛도록하자는말이 有力하다고한다

滿鐵送炭內容

獨自的處地로

【大連八日發聯合】滿鐵의十年度撫順炭送炭調節高決定에關하야日本內地에서 送炭調節高를決定하리라고보인다 그런데右九年度協定에依한滿鐵送炭調節高는 三百六十二萬五千噸인데 十二月까지의送炭實績은 約二百七十萬噸으로 三月까지의送炭에는아직相當히餘力이잇다

(一) 送炭協定은 다음의二點을基準으로하야定할

(가)九年度調節高

(나)八年十月로부터九年九月에至하는一個年間實送高

이에對하야 滿鐵은 來三月까지 即九年度送炭調節高의 決定에는同意하얏스나四月以後 即十年度分에對하야서는 日本內地聯合會會員이아닌 滿鐵이聯合會의規約에拘束될理由는업다하야 獨自의

中國對日商品壓迫?

綿布、奢侈品等輸入稅引上機運

◇…英米商品은引下

【上海七日發聯合】財政部當局은 海關收入의 減收實情에鑑하야關稅收入의確保와同時에 國內產業保護及農村救濟의見地上 若干項目의輸入關稅를 改正키로決定하고 이미 草案을作成하야 立法院에回附하엿는데 新稅率은 立法院의決定採擇을기다려 公布할터이다 目下에具體的內容은 不明하나 英米兩國當業者의要望에依하야石油、깨소링、毛織物、機械類等의關稅率을引下할一面 綿布、奢侈品의輸入稅를引上할것으로觀測되다 綿布其他의日本品에對하야는 지난九年七月稅率을引下하엿슴뿐인데 國內當業者의反對가 强하고 今次 再次引上을 斷行하야 紡績業救濟策과한가지 로觀測되다 國內產業의 發展에資할것으

商品原產名記入을嚴達

南京市政府에서

【南京七日發聯合】南京市政府는 六日附로 南京商店貨物標名規則을 公布하고 商會를 通하야各同業商店에게 그嚴重遵守할것을通告하엿다 右規定은 各商店의所持商品에對하야 一個月以內에原產國名을 記名할것을命한것으로 該商은 國貨提獎勵하라는것이라고말하지만 그實狀은 日本의抗議로因하야 延期中의原產地登記實現은困難視되다

私鐵買收

中央과交涉次로

林財務局長渡東

證明을 別個의形式으로 實施하라는것이라고觀測된다 萬若 南京以外에 波及하거나 또는 外貨라고하나그中 日貨의 實行에 相當한 影響이잇슬모양임으로總領事館에서도 그實情을調查한뒤 그對策을 講究케될것이라고한다

朝鮮의私鐵買收에關하야서는總督府로서도 十年度는 꼭一線路은買收할意向을갓고잇서 十六、七日頃渡東할豫定인 林財務局長이中央政府와 折衝하기로되엇다私設鐵道의 買收는 朝鮮事業公債法에依하야 束縛되어잇서 그公債發行總額에도 一定한限度가잇슴으로 現在로서는 四億이라는總和狀態로 買收決行에는 發行總額의增加가 必要한데 이에는事實公債法의改正이 必要視되는 結果 林財務局長은 右改正에對하야 善處하기로되엇스나 政府의公債 漸減主義에阻害되어買收實現은困難視되다

滿洲中銀紙幣

發行億八千萬圓

【新京七日發聯合】中央銀行昨年末의紙幣發行總額은 一億八千四

朝銀劵大收縮

限外發行消滅

七日發行一億七千六百餘萬圓

二千萬圓의大激減

本內地石炭聯合會는 압에와가티調節協定을求하야왓다

(一) 從來의曆年制를會計年度制로하고 四月乃至九月의不需要期와 十月乃至三月의需要期에二分할

二億圓臺內外의 形勢로逐日大增發을하야 昨年十二月二十六日發行은一億九千九百三十萬五千六十一圓八十錢으로 限外發行六百九十八萬二千五百四十一圓二十五錢에達하얏섯스나 彌來漸減趨勢이더니 七日繰越은一億九千萬圓臺로減하얏고 八日繰越(七日發行)은一億七千六百三十六萬七千十二圓八十錢으로 一億八千萬圓臺까지 깨어젓스며 昨年末最高에比하야 二千二百九十三萬八千四十九圓의 大收縮이엇고 保證準備도四千五百餘萬圓에不過하야 限外가消滅되엿다。

爲替管理의强化

圓資金流出될形勢를念慮

輸入旺盛을阻止

【東京電話】爲替市場은 最近國際的으로 漸次堅實化의趨勢를 노피고잇스나 同爲替만은月前에 만흔當局의 重要材料가 頻繁되고잇다 即國際貸借로보아貿易은 現在以上旺盛을呈키어렵고 輸入最盛期가到來할뿐만아니라 目前北鐵讓渡에伴하야 一時的으로 巨額의圓資金이 流出할形勢에잇다 그래서 大藏省에서는 今後의爲替政策에關하야 愼重을取하고 될수잇는 作業할것이다 爲替管理法에依하야준 制限의範圍內에서 大로急激한 市勢의 動搖를防止하라고하는바 이에依하야 市場의 將來에 備하라고 하는것이라고 한다

急激한 變動을 안주도록모든措置에對하야도 爲替市勢에急變하는 同時에 北鐵讓渡의支拂에對하야도 爲替市勢에急變하는 事를 念慮하야 爲替管理의强化를 할 때에딸아 管理의强化를 함 에 依하야준 國際金融界의 動搖를 防止하라는 것이다

各移出港在米數量

去月百餘萬石

十二月末現在의 各移出港在米高는압에와갓다 (以下單位石)

民間米	一、三三七、四二三
政府米	四五一、三〇一
計	一、七八八、七二五

前年同期에比하야 民間米三十六萬二千餘石 政府米十八萬一千餘石의 增加인데 結局總在米高는五十四萬四千餘石의 激增으로各港別在米高는 압에와갓다

(以下單位石)

	今年	比前年增
馬山	三六、四四四	三八、四五
麗水	四四、〇六六	四二、五四九
木浦	三二八、九三一	一〇一、八〇〇
群山	三八二、三六六	四五、九六六
仁川	四一七、四〇五	一三三、六四一
鎭南浦	四四三、〇〇〇	一二三、六九〇

그리고馬山은前年度의數字가업서比較가不可能하나麗水는모다民間米로木浦는 民間米約二十八萬石(約二千石減) 政府米三萬九千石(十一萬石增) 群山은 民間米十八萬五千石(約四萬石增) 政府米十萬二千石(約兩千石增) 仁川은民間米二十五萬七千石(約四萬五千石增) 政府米十五萬九千石(約七萬六千石增) 鎭南浦는 民間米三十九萬石(約九萬六千石增) 政府米四萬二千石(約二萬八千石增)이라고한다

米日爲替續落

【東京七日發聯合】七日의米日爲替는 休日前日에 比較하면 高二十八弗六十七仙으로 八仙低 買二十八弗六十五仙으로八仙低

▲東京爲替(八日)

對米	賣	二十八弗二分一
	買	二十八弗八分五
對英	賣	一志二片十六分十五
	買	一志二片丁度

▲大阪爲替(八日)

對米	賣	二十八弗二分一
	買	二十八弗八分五
對英	賣	一志一片十六分十五
	買	一志二片丁度

石油業法에依한最初配定量

不當한値上을防止

石油業法이 朝鮮에實施되어最初의石油配定은 舊臘三十日 總督의決裁를經由하야 三十一日 各社代表者를 商工獎勵館에 招致하고 山澤商工課長으로부터 昭和十年度의 配定을 言明하얏다 配定은 商工省의配定方法에依하야 內國會社、外國會社가 모다自然增加가豫想되엇스나 機械油와重油는 業者의申請이 總督府의 豫想需要數量보다 五、六割이過한때문에 査定減量되고 燈油、輕油機械油는各社의 申請數量과豫想需要量이 一致하얏슴으로申請대로 配定이許可되엇는데그 配定數量은 다음과갓다 (以下單位키로리틀)

▲機械油 一萬二千 ▲重油七萬 ▲揮發油六萬三千 ▲燈油四萬 輕油三萬九千

그리고 日本內地에서는 生産費의昻騰에依하야 깨소린 一箱에對하야 … 百十萬四千百八十四圓一角으로同行開始以來의最高記錄을 맨드럿다고한다

今日財界 (八日)

米 (單位錢)

	今日止	先日比
仁川期米先限	二六·七〇	一六高
大阪期米先限	二六·五〇	一六高
正米(仁川)一石 京城白米二等米	二七·〇〇	不變
一斤價 在米	二六·三〇	不變

市中金銀價

	一匁買	一匁賣
金	十二圓四五錢	十二圓一五錢
銀	十一錢五厘	十六錢〇厘

株 (單位錢)

	今日止	先日比
朝新	三六·〇〇	一〇高
東新	一二一·九〇	三〇高
日産	一〇〇·八〇	一〇高

商品 (先限單位錢)

大阪綿絲	三三〇·〇〇	三〇高
大阪棉花	六九·四〇	二〇高
大阪人絹	八〇·〇〇	四〇低
大阪砂糖	一〇·二一	―
고무現物錢三五	先물錢二〇	

商況 (八日)

株式 日產先驅 反淚

前場低迷

昨後場引返氣勢이엇스나 民實物로今前場는다시 低迷不勢이엇스나 即東新은百三十八圓五十錢에 四十錢低、日產九十八圓八十錢에二十錢低、大新八十八圓二十錢에五十錢低、朝新二十八圓三十錢에三十錢低에各大引되고 日窒六十九圓丁、安取九圓丁으로八圓八十錢이잇섯다。

後場反戾

後場은東新百三十八圓八十錢 大新八十八圓六十錢 日產九十九圓十錢 朝新二十八圓八十錢 安取九圓丁에少强寄後日產百圓臺回復其他一齊反戾이엇다

人氣極度萎縮

前途에 何等期待가업는마큼 人氣는 年初부터極度로萎縮되어비록大崩은업다하나 市勢가不振하고 低迷가繼續될뿐인대高價에는 戾賣物이나와 容易히 上進을不許하는 實情이며目前的으로買好材料無임으로 積極的인衝動이잇기나바람뿐이엇다

不安解消待望

議會는解散을 回避할것이나萬若 解散하야도 政府가勝利할것이라 고信할수잇다。何如間豫算의大膨脹은 必然의數이겟고 膨大한赤字公債를消化식히기 爲하야서는 低金利를徹底히할수밧게업다。時日이經過함에딸아 公社債로부터 株式에徐徐히 買氣가생길것이아닐가? 問題는國際關係不安이라던가 政治不安이라던가、社會不安이라던가 此種不安이解消되야 安定됨이第一인데 英米라할지라

實物前場取引

實買高三百六十枚

▲朝鮮製鍊三五、五〇 ▲證券金融(配當落)三三、〇〇 ▲南京鐵道三七、〇〇 ▲京東鐵道九六、五〇 ▲東亞蒐醬七、五〇 ▲滿洲工廠二四、〇〇 ▲金剛電鐵三九、五〇 ▲大同電力新三八、五〇 ▲同新一七、五〇 ▲日本石油四〇、五〇 ▲富士木材七、五〇

東京國債市場

【電通東京電話】金利低를好感하고五分利債에 買人氣集中하야五錢가량引締되고 佛貨도二十五錢高로昂騰하고 米貨는爲替低와相俟하야 六分半一圓二十錢高 五分半三十錢高이엇다

甲五分利	一〇二、	四五
一回四分利		
二回四分利		
佛貨四分利	一八五、	六五

期米健裡에漸騰

前場續高

昨後場阪地三十圓四十七錢止와共히 二十七圓九十九錢에 揚을止한當市場은今朝에入하야 阪地初付三十圓五十三錢인 六丁反高를擲하고二十八圓十錢인 十一丁反高로場을始한後阪地七十七錢까지 返戾향을딸아十七八錢까지跳返하엿다가結局阪止六十九錢의 反落을入하야○八錢에 揚을止하엿다

後場續騰

後場은二十八圓十七錢에九丁高로始場後二節十

朝取期米取組高

▲當限 (賣) 一、八〇〇 (買) 一、九〇〇 ▲中限 (賣) 九、二〇〇 (買) 九、〇〇〇 ▲先限 (賣) 一、〇〇〇 (買) 一、〇〇〇

道方針은 撤化식히지안흘지도 과거 마할것이 아닐가하며 米國財界도 各國을 괴롭게하고 獨自繁榮이 안되고 早晩 歐羅巴와 協力하야 恢復策을 講究할것이겟스며 爲替는 入超期에 直面하얏고 外債關係등의 支拂과 赤字財政의 發行等으로 將來더욱 低下할것이다。그 結果는 輸出에 有利하고 輸入에 不利하다 事業株에는 再檢討가 必要할것이다。人心은 萎縮되엇스나「인푸레」末期라고본은 早計가아닐가? 北鐵交涉도 二月下旬에는 落着될것이니 結論으로서 東新은 東株의 信用恢復과 相俟하야 東新中心時代를 再現할可能性이 잇고 日産도 百圓以下를 買하야 엄마나 利할지 큰 疑問으로서 整理할수록 將來에 揚效性을 豫하게될것이라고 보는 强氣가 잇다。

米

買上이란 大體强材라할수잇지만 買上에도 이대로되느냐안되느냐는別問題로 다만平穩納會이겟다고 ▲果然 兆▲十一二月에多少反戾나波瀾이 月은高價纜頭으로反動的暴落의 現▲十月도繼續騰勢發揮▲十一 九月에亘하야 引締되고高價示 强軟의兩觀으로推測할수잇다 ▲今朝의反撥은 産地農家로서 의買上不應을 機로한모양이나 結局成績이不良한때는 다시弱 材化하고말모양▲一騰一落은相

場의原則이라하려니와 農民은 高價에 呼應하려하고 政府는 低價에買上하려하니 結局은農民對政府의 對時戰? ▲그러나 最後의決戰에 들어가서는 政府가讓步하지안흘수 업게될모양이엇다 大勢라奈何 ▲그러나 昨今米界의形勢로는 一段瓦落을告하는것이 찰아리原則이아닐는지몰라▲高價에서百丁乃至百五十丁의反落을 告한後가아니면買賞成하기도亦難하고 ▲그러나저러나買上發表를見한後 確的한方針을樹하는것이得策

農家態度頑强

買上에도不應

政府의大量買收策은 高價에買上을하지아니하려하고 持米側은低價에賣却하지아니할方針임으로 今回買上은 一强一軟의兩材料를包藏하엿다하여도 過言이아니다 要하면 今年米의前途는누구나當局의 見通하라하야 買上되는價格을 良할것을豫期하고 農家의 應買惜함으로 今番買上의成績이不良하다하야도 그릴으로 만큼 最高公定價格以上의高價를 米價三十五六圓을 豫想하고잇는 되는때는 그成績이不良하다하야 反落을招來하기가十中八九임으로 반드시 買賞成만할수업시되엇다 그리고아즉은 民間의在米가豐富하야 豫約落이라 買上發表와 相俟하야 反落을告할지도亦未知일것이다

(의四節)三四節 西四節十五錢 東四節二十五錢 에伸縮이고 別標가 以下 止揚하다

新春의陣容!

買偏傾이問題

新春高의期待는 年中恒例로누구나 豫測하는바이며 딸아서 買成하는것이 正則이라할수잇스나 假變盛吹하는 米界의 事情을 잘參酌하야 方針을 樹하지 안흘수업슬것이다 本年米의 事情으로보면 到底히 前途高를否定할수는 업스나 그러나 持米側으로서의 賣惜하는 反面에는 低價待의 關係로 賣注文도 한零落함으로 買方針이고 固執할수도 업다 그리고 新春頭의 當地陣容을 察하면 三期共히 買偏傾으로 就中當中兩限은 地方有力側의 絕對買賣成으로 最後受米라도할 覺悟를 가지고잇는만큼 高價를 放任하지안흘것갓고 先限은아즉그 旗幟가 鮮明하지못하나 그러나 此亦當中市勢에 追從하지안흘수업슴으로 買偏傾이 一朝 壯擧을 招來하지 안흘가 한 感도 업지안타 果如何

大阪當限解合

五萬石成立

【大阪電話】當限五萬石解合成立을好感하야 期近이 急反騰을 告하얏고 ▲賣方東京側、正米側、西側 朝鮮側、地場小口側 ▲買方株式側、來客側、海側、神戶側、北國側

各地正米

京城引戾

定期反騰과 相俟하야 賣行實需方面의 買氣를 喚起하야 賣行이 恢復되고 二十錢引戾인 ㊂三等二七、四〇 四等二七、一〇 一等白米一八、七〇

仁川引締

産地出廻가 不良하고 定期恢復과 相俟하야 一、二十錢高이엇스나 日本內地賣行不添으로 活氣적은市況인 ㊂三等二七、四〇 四等二七、一〇 一等白米一一、二〇

南浦伸惱

日本內地入荏不振으로 買氣引立치안코 期米高도 意外로 鈍感이 伸惱한狀 ㊂三等二七、一〇 四等二六、九〇 一等白米一〇、九〇

群山硬化

出廻 十八輛 地場當用側이 必需에 切迫되어 買添하고 定期의 恢復步調로 市勢는 一二十錢硬化인 ㊂三等二七、三〇 四等二七、〇〇 一等白米一一、〇〇

木浦伸惱

出廻九輛 定期는 一、二十錢引返이나 高値를 飛越하야 商談不振으로 伸惱인 ㊂三等二八、三〇 四等二八、五〇 一等白米一一、三〇

釜山强含

出廻五千叺 精米筋의 補充買가 勝하되어 鮮米三千六百四十六叺의 取引이 잇섯스나 商談에 買氣가 잘 보이는 外 五錢乃至十錢强含인 ㊂三等二七、六五 四等二七、四〇 一等白米一一、六八

大邱堅調

大口賣氣가 업고 當用取引이 散見될 뿐이나 産地出廻가 薄하야 期米高와 相俟하야 一、二十錢 引締의 堅調인 ㊂三等二七、七〇 四等二六、九〇 一等白米一一、〇〇

株と米 期 米 株 三町本北仁 京城府明治町一丁目 小林株式商店 福

가장信用잇고오래된店 株 吉川重三商店 大株取引員 大阪市東區北濱二丁目 電話本局… 旬刊株式大觀贈呈 取引高第一位

金融 (八日)

海外經濟 (七日)

[illegible]

朝鮮銀行券 (七日)

[illegible]

日本銀行券 (八日)

[illegible]

京城手形交換高

[illegible]

東京金利

[illegible]

大阪金利 (七日)

[illegible]

對外爲替

[illegible]

全買入價

[illegible]

米穀 (八日)

京城正米

[illegible]

仁川正米

[illegible]

大阪正米標準價 (七日)

[illegible]

京城雜穀

[illegible]

仁川大豆

[illegible]

商品 (八日)

京城綿絲布市勢

[illegible]

京城綿布

[illegible]

本日麥粉市勢 (七日)

[illegible]

利카리豆期麥

[illegible]

鰯油沖價

[illegible]

鰯搾粕沖價

[illegible]

滿洲商況

[illegible]

大連特產市勢

[illegible]

株式 (八日)

朝取短期

[illegible]

朝取短期賣買高

[illegible]

算定代引日步

[illegible]

東京現株

[illegible]

東京短期

[illegible]

東京短期取組

[illegible]

大阪短期

[illegible]

大阪長期

[illegible]

期米 (八日)

朝取期米

[illegible]

朝取賣買高

[illegible]

取組高

[illegible]

朝鮮內各地期米

[illegible]

大阪期米

[illegible]

大阪期米取組 (七日)

[illegible]

東京期米

[illegible]

日本各地期米

[illegible]

大阪市中在米高

[illegible]

商品 (八日)

大阪綿糸

[illegible]

大阪棉花

[illegible]

各地人絹

[illegible]

橫濱生糸

[illegible]

大阪砂糖

[illegible]

海外砂糖

[illegible]